TOCICLETAS
CARABELA-YAMAHA
TEL. 6-00-70
HABLENOS
tros le resolvemos el
lema de transporte

mil pesos
ISSN 0188-509X
Meridiano De Nayarit
Cía. Editorial ALPESOR S. DE R.L.
Tepic, Nay; Lunes 17 de Febrero de 1992 Dirección general: Dr. David Alfaro AÑO 50 Epoca II No. 21,842

XEROX
SOLICITE DEMOSTRACION
TELS. 2-16-86 Y 2-46-01
FAX XEROX

El gobernador Celso Humberto Delgado Ramírez durante la subasta de obras artísticas donadas por la Comunidad Artística e Intelectual de Nayarit para los damnificados de la zona costera del estado.

FERTILIZANTES prohibidos donaron a la Universidad de Nayarit

* SEDUE multó a IASA de Culiacán

* Se hubiera intoxicado muchísima gente

GUILLERMO AGUIRRE\ A una fuerte multa que impondra la Secretaría de Desarrollo Urbano y Ecología, (SEDUE), en su delegación de Sinaloa, se hizo acreedora la empresa Insumos Agricolas S.A. (IASA) de Culiacán, al donar a la Universidad de Nayarit, fertilizantes que desde hace años están prohibidos para el uso de los suelos.

Así lo manifestó a **Meridiano de Nayarit**, Hector Estrada, Jefe del Departamento de Control de Contaminación de Aguas y Suelos, de la delegación SEDUE en la entidad.

Hector Estrada, dijo que los fertilizantes, donados supuestamente para las prácticas de campo de la máxima casa de estudios de nuestro estado, están expresamente prohibidos desde el mes de abril de 1991, pero que en la práctica tienen años que no se utilizan en la agricultura, mayormente porque su uso puede provocar la muerte por envenenamiento en quien ingiera productos fumigados o fertilizados con los mismos.

Aunque se ha comentado que tales insumos son solamente cinco sacos con un peso aproximado de 50 kilogramos cada uno, es decir un total de 250 kilos, extraoficialmente se sabe que los fertilizantes dañinos 50%; Dipterex 2.5%; Diazinon 1.5%; Herbiflur; Fusilade, Banvel, y Disyston.

En un principio se pensó que era una broma de mal gusto, donar químicos que pueden causar la muerte, pero luego que se siguió la pista y hasta dar con el donador que resulto ser la empresa IASA de Culiacán Sinaloa, esto indignó, no sólo a SEDUE, sino a SARH y SAG, que pudieron darse cuenta de esta "bonita" donación, "es, como si que te regalan un frasco de veneno" comentó el funcionario de la SEDUE.

Por lo pronto el famoso fertilizante se encuentra confinado en un lugar seguro a la espera de ser controlado o regenerado, es decir de poder aplicarse en mezclas de otros producto químicos cuya composición se adapte a los que tiene el señalado.

Aunque en estos momentos no se puede determinar la cantidad económica que se aplicará como multa a la empresa IASA, el ingeniero Estrada, comentó que ésta será muy fuerte, toda vez que pudo ocasionar una catástrofe sin precedentes.

Hoy, cambio de dirigente en CANACINTRA

CONCEPCION RODRIGUEZ LLAMAS\ Este lunes se celebrará en la ciudad de México la Asamblea General de la Cámara Nacional de la Industria de la Transformación (CANACINTRA), en donde se elegirá al nuevo dirigente de los industriales, una vez que ha culminado el período de gestión de Roberto Sánchez de la Vara.

Por tal motivo el presidente de la CANACINTRA-Nayarit, Ernesto Navarro, viajó ayer a México -para otorgar su voto a uno de los dos candidatos que se disputan la presidencia de dicha Cámara-, acompañado de Guillermo Valdés Menchaca.

Como candidato oficial de la CANACINTRA se encuentra Vicente Gutiérrez Camposeco, reconocido industrial y con una gran trayectoria dentro de la Industria de la Transformación, el cual, durante su gira de trabajo estuvo en Nayarit para pedir el voto de los industriales locales, a la vez que se le plantearon proyectos de trabajo y se le pidióo su apoyo para esta

El Ayuntamiento no quiere aportar recursos

Programa de promoción turística, retrasado

Mazatlán, Sin.- El programa de promoción turística internacional de este puerto podría retrasarse, debido a la falta de aportaciones, informó el presidente de la Asociación de Hoteles y empresas turísticas, Fernando Fuentevilla Ruffo.

Indicó que esta situación se debe a la postura negativa de parte del ayuntamiento, comerciantes y retaurantes, para aportar recursos comprometido a ese

Dijo que el ayuntamiento ha aportado 75,000 dólares, desde junio del año pasado que se puso en marcha el programa de

Pase a la pag. 4 Secc. A

Nafinsa proporcionará apoyos crediticios a empresas que tengan posibilidad de

Sin agua, drenaje e

LA SEMANA DE NAYARIT
No. 197 Del 16 al 22 de Febrero de 1992 P. al P. $ 500.00

Sin novedad; siguen asaltando autobuses

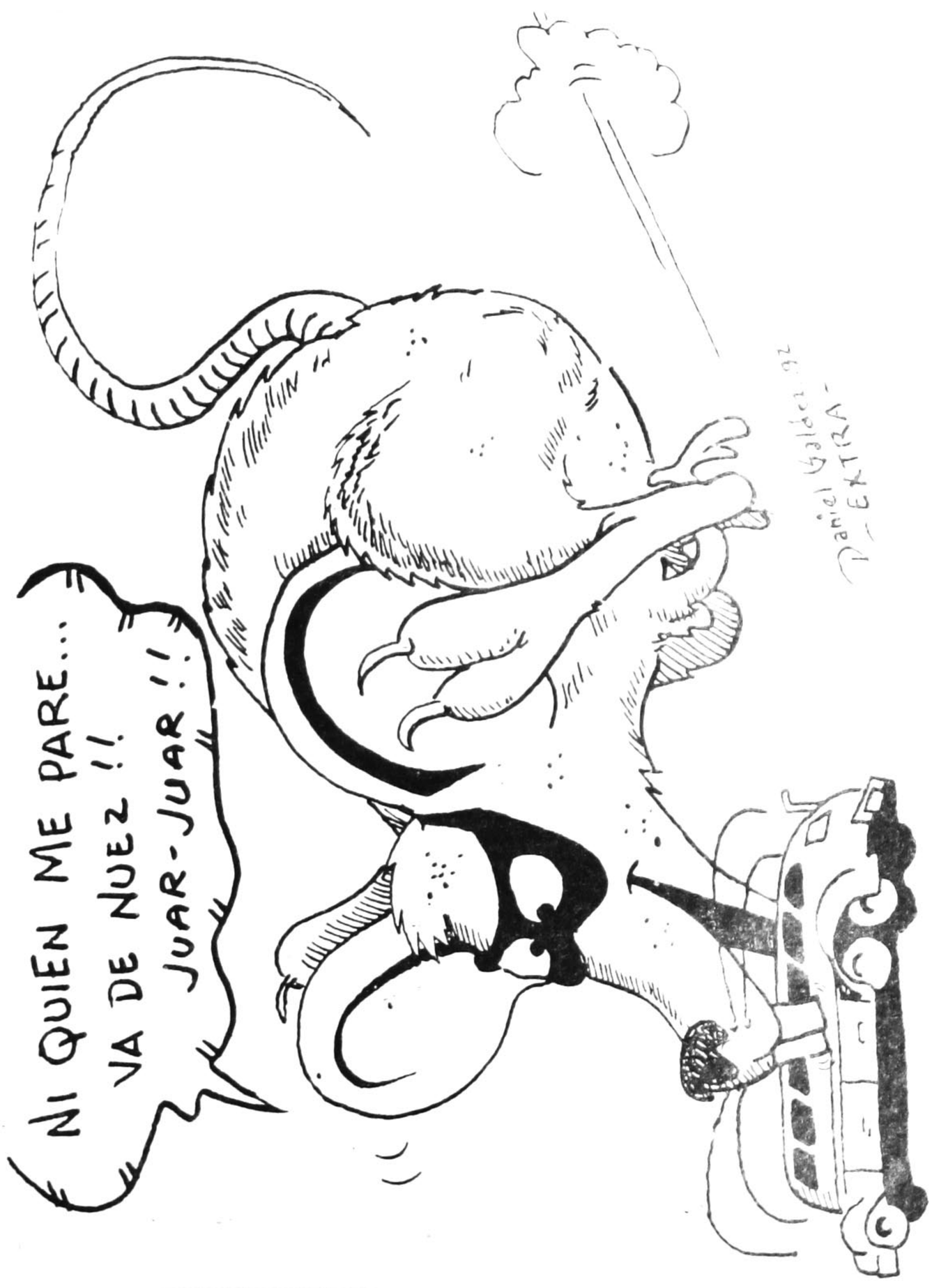

No más vaquetonadas de los taxistas: FBI

Los abusivos detenidos de inmediato

Rojos y amarillos pasarán por el mismo rasero

(Ver Semana Policiaca)

Ver Cháchala

corrie... elementos.

DAMAS

PANTALETA para dama varios colores y modelos T: 32-38 de 3,900.00 a 1,900

BRASSIER para dama varios colores y modelos T:32-36 de 16,900.00 a 9,465

FALDA para dama varios colores y modelos T:32-36 de 44,900.00 a 28,600

VESTIDO para dama varios modelos talla 32-36 de 49,900.00 a 29,900

CABALLEROS

SWEATER para caballero varios colores y modelos T:36-40 de 37,900.00 a 24,900

CALCETON para caballero varios colores y modelos unitalla de 5,900.00 a 3,250

TRUZA para caballero varios colores y modelos T:ch-m-g de 5,800.00 a 3,060

PANTALON de vestir para caballero talla 28-36 de 59,900.00 a 28,600

OFERTAS VALIDAS PARA DOMINGO Y LUNES

AMISTOSOS AHORROS

DOMINGO 16 DE FEBRERO

NIÑOS

CHALECO para niño de mezclilla

NIÑAS

OVEROL para niña en tela de camiseta

La carretera se tiñó de sangre

En el cementerio tecomuco la fiesta Claudia Ariel Calderon Trujillo, quien trabajaba en el restaurant Chanel Chanel bar, cuando el vehículo en el viajaba se volco en la curva del Rio Ingenio.

No pudo pagar 13 millones

Luego de una intensa investigación, con mucha que se realizó en forma muy estrecha con la PGJ, del estado de Sinaloa, elementos esta corporación en la ciudad de Culiacán Sinaloa, lograron la detención de Bertha Alicia Partida, de 35 años de edad, quien en forma audaz logro fraudear a Sofía Razura Martínez, y Antonio Montes Trujillo.

Bertha Alicia Partida, que al huir hacia la capital de Sinaloa, creyó que sus víctimas olvidarían el dinero que les adeudaba mensualmente ascendente a la cantidad de 13 millones de pesos, avalados por tres pagares firmados a su favor, siempre trajo con engaños a sus acreedores, al aumentando las mas un cuerpo presentes, desde que le habían hecho un traslado en el tiempo, hasta que el dinero se le había terminado clase cuenta pasando por las clásicas mentiras de "luego te pago", "mañana te doy un abonito", etcetera, etcetera.

Al fin Bertha Alicia, desapareció de la noche a la mañana, sin dejar el menor rastro o señal que pudiera llevar a dar con su paradero por lo que los afectados dedujeron que la mencionada no actuaba de buena fe, optando por denunciarla a las autoridades competentes con los resultados desastrosos.

La final, fue puesta a disposición del C. juez Segundo de Primera Instancia del Ramo Penal, mediante los expedientes numeros 340/91 y 345/91, por el delito de fraude.

Bertha Alicia Partida fraudeo a Sofia Razura Martinez,no pudo pagarle 13 millones de pesos, fue capturada en Culiacán Sinaloa

OTOCICLETAS
CARABELA-YAMAHA
MOTOS DE CALIDAD, S.A. DE C.V.
TEL. 6-00-70
HABLENOS
tros le resolvemos el
lema de transporte

mil pesos
ISSN 0188-509X
Meridiano De Nayarit
Cía. Editorial ALPESOR S. DE R.L.
Tepic, Nay; Lunes 17 de Febrero de 1992 Dirección general: Dr. David Alfaro AÑO 50 Epoca II No. 21,842

XEROX
SOLICITE DEMOSTRACION
TELS. 2-16-86 Y 2-46-01
FAX XEROX

El gobernador Celso Humberto Delgado Ramírez durante la subasta de obras artísticas donadas por la Comunidad Artística e Intelectual de Nayarit para los damnificados de la zona costera del estado.

FERTILIZANTES prohibidos donaron a la Universidad de Nayarit

* SEDUE multó a IASA de Culiacán

* Se hubiera intoxicado muchísima gente

GUILLERMO AGUIRRE\ A una fuerte multa que impondra la Secretaría de Desarrollo Urbano y Ecología, (SEDUE), en su delegación de Sinaloa, se hizo acreedora la empresa Insumos Agricolas S.A. (IASA) de Culiacán, al donar a la Universidad de Nayarit, fertilizantes que desde hace años están prohibidos para el uso de los suelos.

Así lo manifestó a **Meridiano de Nayarit**, Hector Estrada, Jefe del Departamento de Control de Contaminación de Aguas y Suelos, de la delegación SEDUE en la entidad.

Hector Estrada, dijo que los fertilizantes, donados supuestamente para las prácticas de campo de la máxima casa de estudios de nuestro estado, están expresamente prohibidos desde el mes de abril de 1991, pero que en la práctica tienen años que no se utilizan en la agricultura, mayormente porque su uso puede provocar la muerte por envenenamiento en quien ingiera productos fumigados o fertilizados con los mismos.

Aunque se ha comentado que tales insumos son solamente cinco sacos con un peso aproximado de 50 kilogramos cada uno, es decir un total de 250 kilos, extraoficialmente se sabe que los fertilizantes dañinos pudieran llegar a ser una tonelada, aunque sobre este particular, tanto SEDUE, como otras autoridades han guardado un absoluto hermetismo.

Los productos en cuestión son los siguientes:

Carbaryl 5%; Heptacloro 25%; Delsene 4 (fungicida); Gesaprim Combi; Gesaprim 50%; Dipterex 2.5%; Diazinon 1.5%; Herbiflur; Fusilade, Banvel, y Disyston.

En un principio se pensó que era una broma de mal gusto, donar químicos que pueden causar la muerte, pero luego que se siguió la pista y hasta dar con el donador que resulto ser la empresa IASA de Culiacán Sinaloa, esto indignó, no sólo a SEDUE, sino a SARH y SAG, que pudieron darse cuenta de esta "bonita" donación, "es, como si que te regalan un frasco de veneno" comentó el funcionario de la SEDUE.

Por lo pronto el famoso fertilizante se encuentra confinado en un lugar seguro a la espera de ser controlado o regenerado, es decir de poder aplicarse en mezclas de otros producto químicos cuya composición se adapte a los que tiene el señalado.

Aunque en estos momentos no se puede determinar la cantidad económica que se aplicará como multa a la empresa IASA, el ingeniero Estrada, comentó que ésta será muy fuerte, toda vez que pudo ocasionar una catástrofe sin precedentes.

Hoy, cambio de dirigente en CANACINTRA

CONCEPCION RODRIGUEZ LLAMAS\ Este lunes se celebrará en la ciudad de México la Asamblea General de la Cámara Nacional de la Industria de la Transformación (CANACINTRA), en donde se elegirá al nuevo dirigente de los industriales, una vez que ha culminado el período de gestión de Roberto Sánchez de la Vara.

Por tal motivo el presidente de la CANACINTRA-Nayarit, Ernesto Navarro, viajó ayer a México -para otorgar su voto a uno de los dos candidatos que se disputan la presidencia de dicha Cámara-, acompañado de Guillermo Valdés Menchaca.

Como candidato oficial de la CANACINTRA se encuentra Vicente Gutiérrez Camposeco, reconocido industrial y con una gran trayectoria dentro de la Industria de la Transformación, el cual, durante su gira de trabajo estuvo en Nayarit para pedir el voto de los industriales locales, a la vez que se le plantearon proyectos de trabajo y se le pidióo su apoyo para esta

Nafinsa proporcionará apoyos crediticios a empresas que tengan posibilidad de recuperación

Mazatlán, Sin.- Nacional Financiera (NAFIN) reestructurará este año 30 por ciento de los 291,000 millones de pesos que otorgó en créditos a 300 empresas del sur de Sinaloa el año pasado, informó su gerente regional, Víctor Coppel Fajardo.

Precisó que la medida obedece a la crisis económica que traviesa la región, por lo que los plazos ofrecidos en la reestructuración de los pasivos fluctúan de 3 a 8 años, lo que dependerá de la capcidad económica de cada empresa.

Anunció que ya fueron reestructurados 10,000 millones de pesos correspondientes a créditos otorgados para reparaciones y avituallamiento de la flota pesquera local, propiedad de cooperativistas e inversionistas privados.

Coppel Fajardo afirmó que debido a la crisis económica, la institución solo brindará apoyos crediticios a empresas de los diferentes sectores, que tengan posiblidades de recuperación, porque aclaró "no estamos para dar financiamiento que vayan a fondos perdidos".

Agregó que para este año NAFIN dispondrá de un techo financiero de 300,000 millones de pesos, para apoyar el desarrollo de al menos 1,000 empresas de las diferentes ramas económicas el sur del estado.

(NOTIMEX)

Investigan a Presidente Municipal de presunto homicidio

Chilpancingo.- El Coordinador de las 53 legislaturas locales, Israel Soberanis Nogueda, solicitó a la PGJE el resultado de las investigaciones al edil de Tierra Colorada, Marcelino Arizmendiz Flores, por presunto homicidio imprudencial.

Explicó que la noche del pasado 19 de enero, Arizmendiz Flores se vió implicado en un accidente auitmovilístico en el poblado de Petaquillas, cercano a esa capital, en el que murió atropellada una persona cuya identidad no se ha precisado.

Recordó que en sesiones anteriores del congreso local, las diferentes fracciones parlamentarias se manifestaron por solicitar al Procurador General de Justicia del Estado (PGJE), Rubén Robles Catalán, una "amplia investigación" sobre los hechos.

El legislador priísta puntualizó que por ahora no se

Pase a la pag. 4 Secc. A

Síntesis Nacional

San Luis Potosí.-El presidente de la Academia Mexicana de Derechos Humanos, Sergio Aguayo Quesada, afirmó hoy que el gobierno federal realiza acciones específicas para acabar con las violaciones a la garantías individuales.

Durante su participación en las segundas jornadas sobre las garantías universales que se llevan a cabo en el Centro Potosino de la Defensa de los Derechos Humanos, opinó que la situación en el respecto de estos en el país ha mejorado.

Sin embargo, dijo que falta mucho por hacer respecto a las actitudes de las corporaciones policiacas, "pues estos son los principales organismos que violan los derechos humanos".

Aguayo Quezada señaló que en México se ha registrado un notable crecimiento en el interés por participar en la promoción a la defensa de los derechos humanos, pues la actual administración ha tratado de resolver los problemas que atentan contra las garantías individuales.

Indicó que las corporaciones policiacas judiciales realizan una restructuración profunda, por lo que "deberán dejar de ser, próximamente, una cloaca donde los derechos humanos son pisoteados".

(NOTIMEX)

LA REFORMA AL AGRO IMPULSA LA PROPIEDAD SOCIAL: GORDILLO DE ANDA

Campeche.-El subsecretario de política sectorial de la SARH, Gustavo Gordillo de Anda, manifestó hoy aquí que la situación del campo mexicano "era suficientemente grave como para realizar una reforma tibia, sujeta a concesiones y a

Pase a la pag. 4 Secc. A

El Ayuntamiento no quiere aportar recursos

Programa de promoción turística, retrasado

Mazatlán, Sin.- El programa de promoción turística internacional de este puerto podría retrasarse, debido a la falta de aportaciones, informó el presidente de la Asociación de Hoteles y empresas turísticas, Fernando Fuentevilla Ruffo.

Indicó que esta situación se debe a la postura negativa de parte del ayuntamiento, comerciantes y retaurantes, para aportar recursos comprometido a ese fin.

Lamentó que aún cuando los hoteleros lograron la protección de la justicia en los amparos interpuestos contra el incremento del impuesto predial, que se registró en 1990, la administración municipal persiste en su postura de no apoyar la promoción.

Dijo que el ayuntamiento ha aportado 75,000 dólares, desde junio del año pasado que se puso en marcha el programa de

Pase a la pag. 4 Secc. A

Se descubren en Santiago Ixcuintla plantas que repelen a las plagas

ILIANA PEÑA\ Tratando de implementar un nuevo sistema de siembra, el Centro Huichol de Santiago Ixcuintla que dirige Susana Valadez Eger, ha efectuado la plantación de hortalizas orgánicas "que es un sistema de siembra: plantas que son compañeras", ya que de acuerdo a los estudios realizados en centros científicos estadunidenses, revelaron que existen plantas que pueden repelar las plagas, si estas son plantadas junto a cualquier hortaliza.

Valadez Eger señaló que con la introducción de este sistema de siembra, a las tierras nayaritas, lo que se pretende es tratar de sembrar cultivos a punto de desaparecer, tal es el ejemplo de maíz azul.

Indicó que para afectuar a cabo el cultivo de la hortaliza orgánica se necesita entender la tecnología de apoyo a las plantaciones sembradas, para saberlas utilizar en beneficio de un pueblo; asimismo la Directora del Centro Huichol, Susana Valadez informó que se pretende que dicho proyecto sea aplicado a la población indígena de Nayarit, "porque los beneficios que ellos obtendrían en este tipo de plantación, en la que no se permite el uso de fertilizante, serían muchos" puntualizó.

Sin agua, drenaje e iluminación muchas colonias

México, D.F.- La urgente participación de instituciones crediticias, a efecto de instrumentar proyectos habitacionales que respondan efectivamente a la demanda de casa de los habitantes de esta capital, demandó el asambleista Arturo Barajas Ruiz.

Esta es una preocupación latente, indicó al aseverar que en múltiples colonias de la ciudad existen vecindades habitadas por cientos de familias que carecen de los servicios mas elementales, como agua, drenaje, seguridad e iluminación.

El vicepresidente del comité de asuntos editoriales del cuerpo colegiado agregó que este importante reto no incumbre solamente a los gobiernos federal y capitalino, sino a todos los sectores de la población, ya que con su participación coordinadora se logrará avanzar en forma positiva.

Ante ello, refirió Barajas Ruiz, una de las prioridades fundamentales de la II asamblea de representantes del Distrito es atender con oportunidad y en las mejores condiciones de financiamiento la demanda habitacional de los ciudadanos de esta gran urbe.

NOTIMEX)(

En el marco de los 75 años de Nayarit

Realizará el ITT la Semana Nacional de Ingeniería Eléctrica

GUILLERMO AGUIRRE\ Con un programa que incluye desde conferencias impartidas por connotados profesionistas del ramo, exposiciones, muestrario bibliográfico y demostraciones del arte nayarita, se llevará a cabo, enmarcada en los festejos del 75 aniversario del estado de Nayarit, la Primera Semana Nacional de Ingeniería Eléctrica, "Tepic 92", del 25 al 28 de febrero.

Así lo informó a **MERIDIANO de Nayarit**, José Angel Gómez Hernández, Director del Instituto Tecnológico de Tepic, (ITT).

Gómez Hernández, señaló que las conferencias son de primera categoría, si se pudieran llamar de alguna forma a la calidad de los expositores, puesto que participan ejecutivos de alto nivel de empresas dedicadas a la industria eléctrica.

Pase a la pag. 4 Secc. A

Pérez Perales contento con BANRURAL

CONCEPCION RODRIGUEZ LLAMAS\ Francisco Pérez Perales, secretario de la Liga de Comunidades Agrarias de la Confederación Nacional Campesina (CNC), manifestó a Meridiano de Nayarit que, "nos encontramos sumamente satisfechos porque Banrural ha

Pase a la pag. 4 Secc. A

No hubo pérdidas en el café

CONCEPCION RODRIGUEZ LLAMAS\ "Es importante señalar que respecto a la privatización o no del café, en una reunión celebrada recientemente, el Secretario de la SARH anunció la vigencia y permanencia del Instituto Mexicano del Café (INMECAFE), como una de las entidades del gobierno federal para atender problemas de los productores", dijo Víctor Serna, delegado del INMECAFE en la entidad.

Sobre el mismo rubro, indicó que con tareas que han sido adecuadas a este nuevo quehacer, el Instituto se va a dedicar exclusivamente a labores de asistencia técnica, investigación, crecación de tecnología, asesoría a produc-

Pase a la pag. 4 Secc. A

Forman frente común contra basureros

Torreon.- Al menos diez alcaldes del norte de Coahuila y del sur de Estados Unidos, formaran un Frente Común para impedir la instalación de dos basureros nucleares, informó aquí el jefe de prensa del gobierno del estado, Gerardo Hernández González.

De concretarse el proyecto estadunidense, dijo, contaminará las aguas subterráneas y superficiales del norte de la entidad y sur de Texas, además de poner en peligro la vida de los habitantes de seis poblados de Estados Unidos, así como de los municipios de Piedras Negras, Acuña, Guerrero, Jiménez y Zaragoza, entre otros.

Explicó que las Compañías Chimecal Waste, Mana Gement y Tex Corp. Industrias, planean abrir los cementerios nucleares en los poblados de Bryen y Spoford, Texas.

Peritos de la Comisión Federal de Electricidad dictaminaron que de instalarse el basurero habrá filtraciones radioactivas por las corrientes dominantes de aire y aguas subterráneas.

Hernández González dijo que las empresas son subsidiarias de otras instaladas en diferentes partes del mundo, y que en los próximos 12 meses planean abrir el cementario nuclaer a 25 kilómetros al norte de Acuña.

(NOTIMEX)

Plan Marshall dos para Estados Unidos

ELIZABETH ROSS\ Boston.- John Jacob, presidente de la Liga Nacional Urbana, está promoviendo una estrategia de inversión para los Estados Unidos que ya se probó con éxito en la Europa de la posguerra.

El llamado Plan Marshall para Estados Unidos, implica el principio que estuvo detrás del plan económico estadounidense para Europa después de la Segunda Guerra Mundial: una infusión importante de capital para lograr la recuperación de una economía extenuada. La idea es hacer que los Estados Unidos sean más competitivos a nivel mundial mediante una inversión substancial a largo plazo en su fuerza de trabajo y en sus deteriorados centros urbanos. En un momento en que se está ensanchando el abismo entre ricos y pobres en los Estados Unidos, en que se están deteriorando los caminos y puentes y en que el rendimiento de los estudiantes es más bien insatisfactorio en los exámenes normalizadores, el país necesita un plan económico para obtener ganancias a largo plazo, dice el Sr. Jacob.

"Hemos llegado a la conclusión de que la supervivencia de Estados Unidos depende de la adquisición de un nuevo espíritu de renovación nacional", dice el Sr. Jacob en un discurso en la reunión anual de la Liga Urbana del Este de Massachusetts a principios de este mes. "Y afirmamos que los valores nacionales largamente ignorados acercan a diversos tipos de personas para el bien común. Los Estados Unidos necesitan convertirse en una sociedad productiva y competitiva que utilice todos sus recursos".

La idea de un Plan Marshall para los Estados Unidos no es nueva, dice Jacob. Su idea es un resultado del "Plan Marshall Democrático" propuesto por Whitney Young Jr., en 1963. El señor anteriormente era el director ejecutivo de la Liga Nacional Urbana. Jacob concibe su propio Plan Marshall como un programa de 10 años de duración y 500,000 millones de dólares de inversión. Comprende una partida de fondos de 50,000 millones de dólares anuales para ayudar a la población de escasos recursos y reconstruir la tambaleante infraestructura de la nación. Específicamente, el capital se designará a la educación y a los programas de empleo así como al mejoramiento de los sistemas de transporte y comunicación del país.

El Plan Marshall destinaba anualmente el 2.9% del Producto Nacional Bruto de Estados Unidos para reconstruir Europa occidental -para sus propios intereses nacionales, dice Jacob. El plan ayudó a Estados Unidos a ganar a más influencia para detener la extensión del comunismo por todo el mundo en tanto que también abrió un nuevo mercado para las exportaciones estadounidenses.

El Plan Marshall para Estados Unidos está orientado a servir al interés nacional mediante la revitalización de la economía estadoundiense.

"Existen temores muy reales de que al menos de que reunamos las leyes, los Estados Unidos van a convertirse en una potencia de segunda clase con una economía de tercera, una nación que ha tenido un nivel de vida decadente", dice Jacob. El Plan no debe considerarse como un programa social, explica Jacob, sino como un plan de inversión para restaurar la preeminencia económica de la nación y hacerla más competitiva con otros países industriales como Japón y Alemania.

El Plan Marshall para Estados Unidos tampoco debe considerarse como un "plan negro" o un "plan de interés social". Sin embargo, es un plan dirigido a los más necesitados, agrega Jacob, e inevitablemente ayudará a los pobres que integran la comunidad africana estadoundiense.

"Hemos hecho tremendos progresos a pesar de las terribles diferencias", añade. "En la actualidad contamos con más egresados técnicos y

Pase a la pág. 6 Secc A

FLAGELO

Democracia social, alternativa al estado neoliberal

PABLO GONZALEZ CASANOVA\ México.- La alternativa al estado neoliberal será una democracia social diferente del estado benefactor, del estado populista y del llamado socialismo real, según el rector de la UNAM.

Deberá ser, subrayó el sociólogo mexicano --al dictar la conferencia magistral "la crisis del estado y la democracia en el sur del mundo", dentro del coloquio de invierno que se desarrolla en la UNAM--, una alternativa democrática que luche por el poder de la mayoría y para una economía de la mayoría.

Sin embargo, subrayó antes, esa alternativa emergente plantea muchos problemas de organización y dinámica, de voluntad ética y conocimiento técnico y político, que está muy lejos de estar resueltos.

Por ejemplo, apuntó, desde el punto de vista científico hay un problema genuino que requiere ser investigado por muy profundo y exacto que sea el análisis de lo que pasa, la radicalización del análisis, por sí sola, no deriva en una acción política efectiva.

A la hora de actuar resulta muy difícil estructurar una política alternativa, ni los neoliberales arrepentidos pueden fácilmente hacerlo, ni los reformistas o los revolucionarios si acaso intentan actuar.

La falta de puentes entre lo que podríamos llamar el análisis radical, que va a las raíces y la acción política alternativa, deja sólo al análisis, como protesta o como queja sin mayor trascendencia o como sugerencia en una asamblea de las Naciones Unidas.

Se da así, hoy más que nunca, esa rara ruptura entre el discurso científico y el político, entre el análisis de lo que pasa realmente y lo que se debe hacer para salvar al planeta acabando con los excesos del consumo y del hambre.

Para abordar entonces el problema, advirtió el autor de "el estado en América Latina, teoría y práctica", un camino necesario es el abierto a las organizaciones realmente democráticas, de los movimientos sociales con atención a las alternativas que de ellos surgen.

Otro, no menos importante, es el apoyo de proyectos concretos que vienen de la malla institucional como la cancelación de la deuda externa, formulado por una gran cantidad de organizaciones y jefes de estado, o por la democratización de las Naciones Unidas.

Proyectos, abundó, como demanda de que Estados Unidos termine el bloqueo a Cuba, o que las grandes potencias cumplan y no sólo hagan cumplir el derecho internacional mientras [illegible] todas las naciones un [illegible]

Pase a la pág. 6 Secc A

Las mayorías, excluídas de la globalización

HECTOR SILVA MICHELENA\ México.- Las mayorías mundiales quedarán al margen de los beneficios que pueda traer consigo la globalización económica mundial, ya que es en este proceso donde la polarización en la distribución del ingreso se ha visto más acentuada que nunca.

Al analizar las perspectivas de desarrollo para las mayorías ante el proceso de integración económica mundial a partir de la situación de América Latina, durante su participación en el coloquio de invierno que se realiza actualmente en la Universidad Nacional Autónoma de México (UNAM).

Esta posibilidad económica de un mundo sin fronteras excluye a las grandes mayorías e implica la incorporación de algunas sociedades de " 'manera desigual y limitada", además de que los beneficios que de esta puedan emanar se destinarán a una "reducida porción elitista".

Sin embargo, de prolongarse esta desigualidad, llevaría implícita el surgimiento de conflictos, ya que hasta ahora los países tercemundistas -y en particular los latinoamericanos-, han sido "la válvula de escape y la regulación de los problemas económicos y demográficos de las potencias que ahora marcan el nuevo orden mundial".

Además, esta transición conllevaría a todas las naciones a hacer a un lado sus conquistas, sus vitorias y la sangre que se derramó por la defensa de cada ideología para lograr la aceptación de una unificación que plantea que los males del capitalismo ya se superaron aunque en la realidad no es así, consideró.

Es claro que los términos del intercambio favorecen a las elites distributivas y nunca recaen sobre las masas populares, siendo estas las principales víctimas de la transición.

"En los últimos años, el tercer mundo ha experimentado una intensa aceleración de las migraciones que es reflejo de su empobrecimiento, la

Pase a la pág. 6 Secc A

INDICADOR

MERIDIANO

Editado por la Compañía Editorial ALPESOR S. de R.L.

Oficinas y talleres en **Emiliano Zapata** 73 Pte. C.P. 63,000
Teléfonos: 2 01 45, 2 66 30
Apartado Postal: 65. Tepic, Nayarit.
TELEFAX: 2 94 18
TELEX: 61135 MERIME

Dirección General: **Dr. José Luis David Alfaro**
Subdirección General: **Elías Maldonado Oronia**
Director Editor: **Lorena E. Hernández**
Director Técnico: **Antonio Pérez Cisneros**
Jefe de Información: **Guillermo Aguirre Torres**
Gerente General: Lic. **Jorge Córdova Jug**

Publicación Periódica Autorizada. Registro de SEPOMEX
Número 18812389-001. Características 12-1252-70
Certificado de Licitud de Contenido Número 2963
Certificado de Licitud de Título 3378
Título Reservado por la **SEP** 13-69

Sistema Internacional de Publicaciones Seriados
CODIGO ISSN-0188-509

Los colaboradores que firmen sus escritos son responsables del contenido de los mismos.
No hay obligación de devolver originales aunque no se publiquen. Todos los fondos y correspondencia a este periódico deben ser dirigidos al **DIRECTOR GENERAL** en el domicilio arriba mencionado.

Este periódico se edita con sistema computarizado.

Año XLV Epoca II

Representación Comercial en el Distrito Federal
RODRIGO LEMUS S.A.

Ejemplares diarios en la TORRE DE PAPEL Club de Periodistas de México.

La formación del caracter

GUILLERMO F. BATARSE\ En nuestros tiempos, de pronto se le ha dado una gran importancia a la formación del carácter en el desarrollo de la personalidad humana. Existen múltiples definiciones del carácter. Como su propia etimología lo manifiesta, carácter del griego, es algo así como el sello, el cuño, el molde, la fisonomía moral del hombre. El carácter es firmeza, es energía espiritual, es la voluntad recia, decidida a conseguir los ideales mediante el esfuerzo y el trabajo duro.

El carácter es la constitución moral del individuo. Es la expresión psicológica de un ser racional que saca de él su propio valor y su tono particular. El carácter no es una condición innata ni es hijo de la libertad. El carácter no existe por sí mismo y de golpe, tiene que constituirse, hacerse, conquistarse por medio de las acciones. Se adquiere contrariando nuestra nativa indolencia y resistencia al esfuerzo al trabajo y al sacrificio.

El carácter es siempre una adquisición tardía de la experiencia, un resultado de la educación. Es la forma última y definitiva de la libertad y la voluntad. La voluntad primitiva es inconstante y ciega, se llama capricho.

El carácter es la remoción e la lucha contra el capricho; el carácter es el capricho vencido. La formación del carácter da paso a la voluntad firme, armoniosa y razonable.

Educar el carácter es educar la voluntad es la facultad unificadora del hombre. El carácter no se puede alcanzar sin pagar un precio. Es el resultado de la lucha ardua, de la autoeducación, de la abnegación, de la batalla espiritual [illegible]. El carácter no es sino la voluntad en su grado máximo de desenvolvimiento, es la fuerza [illegible] y enérgica que actúa dentro de nosotros mismos impulsándonos para actuar de tal modo de lograr nuestras [illegible]

Pase a la pág. 6 Secc A

Pulso

Elías Maldonado Oron[illegible]

Así son estas cosas [illegible] nuestro mundo mode[illegible] no. El [illegible] desea perpe[illegible] un crimen perfecto [illegible] ser castigado por [illegible] autoridades competente[illegible] sencillamente pued[illegible] hacerlo aquí en México.

Resulta que un hom[illegible] famoso de la ciudad [illegible] México fue internado [illegible] un Instituto Psiquiátr[illegible] conocido como MENDA[illegible] por el simple hecho [illegible] haber quebrado una [illegible] de vidrio en una Casa [illegible] Bolsa del Distrito Feder[illegible] y de allí pa'l real, [illegible] pesadilla.

La revista MIRA qu[illegible] dirige el talentoso period[illegible] ta Miguel Angel Granad[illegible] Chapa publicó con lujo d[illegible] detalles así como algun[illegible] fotografías el lugar dond[illegible] fue recluido Feliciano Béjar el artista, hombr[illegible] comprometido con [illegible] edificación de un mund[illegible] mejor para heredarle a l[illegible] infancia y juventud de su[illegible] país.

Este hombre que vivi[illegible] [illegible] de las medallas [illegible] sus 71 años de edad quiere olvidarlo y rein[illegible] tegrarse a su mundo.

Un horror que rebasa [illegible] la realidad fue el cautiver[illegible] de seis días del mes d[illegible] agosto de 1991 que sufr[illegible] Feliciano Béjar en su Granja. El 18 de agosto d[illegible] ese mes y año fu[illegible] detenido por la polic[illegible] acusado de estar loco, [illegible] es que había quebrad[illegible] una mesita de cristal. Lo[illegible] nervios los tenía muy [illegible] terados, puesto que n[illegible] había dormido en vario[illegible] días.

Le llevaron al MANDAR[illegible] Allí le mantuvieron [illegible]

Pase a la pág. 6 Secc A

uspende Central Sandinista negociacones con el gobierno

gua.- La Central San- e Trabajadores (CST) ordenó a todas sus federaciones afiliadas suspender negociaciones con el gobierno hasta que sean liberados los dirigentes del sindicato de "aerónica", detenidos el martes.

El secretario general de la CST, Lucio Jiménez, dijo que el gobierno de la presidenta Violeta Chamorro incumplió el compromiso de liberar a mas de 50 trabajadores de aerónica, detenidos el martes por la policía luego de obstruir la pista del aeropuerto internacional de la empresa a la aerolínea.

Los trabajadores, en huelga desde el lunes, protestan por la decisión gubernamental de vender el 49 por ciento de las acciones de la empresa a la aerolínea salvadoreña "taca".

Las autoridades acusan a los trabajadores de aerónica de acciones de terrorismo, atentado contra el tráfico aéreo, robo de aviones y exposición de personas al peligro.

"La CST abrirá juicio contra los funcionarios del gobierno que de manera irresponsable estan provocando la inestabilidad y lanzando a los trabajadores a la confrontación", dijo Jiménez en declaraciones a la prensa local.

La actitud asumida por las autoridades podría llevar incluso al "derramiento de sangre" advirtió.

El máximo dirigente sindical de Aerónica, Luis Torres, fue detenido ayer cuando se presentó a una estación de policía para recibir a los trabajadores que serían liberados.

La policía giro también orden de captura contra el secretario general de la federación de trabajadores del transporte, Roberto González.

La agitación laboral que ha surgido a raíz de la venta de aerónica podría llevar a un resurgimiento el ambiente de confrontación entre el gobierno y el movimiento obrero, que ha permanecido a la expectativa en los últimos meses.

"Los funcionarios que estan promoviendo la contr ación son unos irresponsabl No se si estarán seguros de lo estan provocando con estas acc nes", indicó Jiménez.

DESEABAMOS PRESENTAR A LOS 2 MIL EXPERTOS EN MENSAJERIA DE AEROFLASH CON SU FLOTA AEREA DE 727 Y SUS MAS DE 1,800 VEHICULOS.

PERO SALIERON MOVIDOS.

Se fueron a recoger y entregar envios por México y el extranjero.

Llámenos, estamos listos para atenderle de inmediato.
Mazatlán 85-48-84 • Culiacán 4-72-80 • Guamuchil 2-23-53 • Guasave 2-07-23 • Los Mochis 8-31-95 • La Paz 5-23-91 • Tepic 2-61-35 • Lada sin Costo (91-800) 70-104

EXPERTOS EN MENSAJERIA
AEROFLASH
SU ENVIO, SEGURO VA QUE VUELA.

Firman convenios de cooperación ambiental y agraria

El Salvador.- La Comisión Centroamericana de Ambiente y Desarrollo (CCAD) y el Instituto Interamericano de Cooperación para la Agricultura (IICA) firmaron aquí un convenio general de colaboración, trascendió hoy en esta capital.

Antonio Cabrales, ministro de agricultura salvadoreña y presidente del CCAD, signó este viernes el documento con el director general del IICA, Martín Pineiro, quien visitó El Salvador para ofrecer la cooperación de su instituto en la reconstrucción del país.

Pineiro, destacó que el CCAD esta dirigido a atender algunos de los temas principales de la agenda mundial, como es el medio ambiente, al tiempo que representan "un instrumento de integración regional que permitirá una eficiente cooperación institucional".

De acuerdo al funcionario de origen argentino, el convenio permitirá que el IICA contribuya "en forma mas eficaz" a valorar y proteger el patrimonio natural de la región centroamericana.

Se fomentará también que los países del istmo busquen y adopten estilos de desarrollo sostenible para mejorar las condiciones de vida de la población rural en general y el desarrollo de la agricultura en particular, así como el manejo de los recursos naturales, dijo.

"Los proyectos conjuntos se referiran especialmente al manejo de suelos, recursos hídricos y al uso de pesticidas", detalló Pineiro.

Cabrales indicó que el CCAD busca promover la acción coordinada de las entidades gubernamentales, no oficiales e instituciones, para la utilización óptima de los recursos naturales del área, el control de la contaminación y el restablecimiento del equilibrio ecológico.

El IICA, entidad de la organización de Estados Americanos (OEA), celebró este viernes los 50 años de su fundación y 20 años de operar en este país, en un acto encabezado por el presidente Alfredo Cristiani.

(NOTIMEX)

Descansa James Baker en Tashkent, capital de Uzbeikistan

Moscú.- El Secretario de Estado Norteamericano James Baker, hizo hoy una escala en su gira de trabajo por la Comunidad de Estados Independientes (CEI) para descansar en Thaskent, capital de Uzbekistan.

Baker, quien inició su gira de trabajo por la CEI el pasado 10 de febrero en la república de Moldova, tuvo una semana intensa de labores por varias federaciones de la mancomunidad en las que sostuvo conversaciones con los diferentes de estas.

Moldova, Armenia, Azerbaiyan, Turkmenistan y Tadzhikistan, fueron las primeras federaciones que el funcionario visitó con el fin de fortalecer los lazos de amistad y cooperación mutua.

El Secretario de Estado visitó a la CEI con el fin de lograr la compra de elementos químicos, sin embargo en Dushjanbe, capital de Tajiskistan, el presidente Rajman Nabiev, anunció que "la republica no se propone vender Uranio a ningún país".

Baker, visitó ayer dos ciudades secretas de los urales rusos, Cheliabinsk y Cheliabinkk-70 dedicadas a la fabricación de armamentos y municiones nucleares.

De esta región, cercana a la ciudad rusa de Ekaterimburgo, el canciller estadounidense se traslado a la capital de Uzbekistan, Thaskent, donde permanece descansando, antes de reiniciar sus actividades mañana con un encuentro con el presidente Askar Akaiev y otras autoridades de esta república.

Los dirigentes del movimiento popular de oposición "Birlek" se reunirán este domingo con Baker, confirmó su vicepresidente, Bek Tashmuhamedov, con el fin de informarle sobre los problemas que enfrentan y la situación de los derechos humanos en la república.

El lunes 17, Baker llegará a Moscú donde sostendrá un encuentro con el presidente ruso, Boris Yeltsin, con quien analizará temas de reconversión militar y liquidación de armas nucleares.

El martes 18, antes de regresar a Estados Unidos, se entrevistará con el canciller ruso Andrei Kortevm, con quien discutirá asuntos relacionados con el avance de las relaciones bilaterales, la ayuda humanitaria y otros de interés común.

AERO CALIFORNIA

MEXICO $225 MIL*
TIJUANA $390 MIL*

AERO CALIFORNIA LO LLEVA A:

ITINERARIO

DE:	A:	SALE	LLEGA	ESCALA	FRECUENCIA
TEPIC	MEXICO	16:10	18:25	Directo	Diario
TEPIC	TIJUANA	11:45	13:25	Directo	Diario

* Promoción válida hasta el 5 de Abril de 1992.
Tarifas aplicables con capacidad controlada.
Tarifas sin incluir impuestos, viaje sencillo.

CONSULTE A SU EXPERIMENTADO AGENTE DE VIAJES.

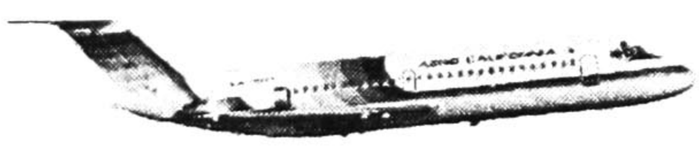

DURANGO # 6 SUR. 6-16-36 TEPIC, NAY.

CINEMAS INSURGENTES

SALA 1

"GOLPE DE VENGANZA"
De la hora de la verdad nunca logrará escapar.
Horario: 4:10, 6:00, 7:50 y 9:40
Domingo desde las 2:15

SALA 2

"DOBLE IMPACTO"
3a. semana de éxito
Horario: 4:10, 6:00, 7:50 y 9:40
Domingo desde las 2:15

Síntesis

merced de la inercia de todo un sistema".

Al dictar la conferencia "Agricultura Social versus Agricultura de Mercado" en el foro sobre reformas de sector agropecuario, el funcionario de la Secretaría de Agricultura y Recursos Hidraulicos (SARH) señaló que el sector estaba descapitalizado y sin capacidad de decisión.

Añadió que "no bastan las palabras por más claras que sean para que las instituciones agrícolas cambien, por el contrario, se necesitan procesos de transformación profundos."

Apuntó que "cuando no hay una medida de fondo, las burocracias se resisten con facilidad a los cambios. En México la agricultura sufrió de excesiva regularización e intervencionismo, lo que le impidió favorecerse de recursos que supuestamente le estaban destinados".

Tras señalar que la economía duirigida desde el centro de manera burócrata y autoritaria está en crisis, aseveró que no basta con decretar en fin del corporativismo o modernizar a las burocracias, se requiere crear condiciones de transparencia y regularización de mercado.

Gordillo de Anda expuso que las recientes reformas al agro mexicano queren dejar a trás la idea de que el sector social es una extensión del estado, además pretenden hacer viable a la propiedad social, demantelar el corporativismo y el clientismo.

Durante su ponencia, que cerró el foro sobre las reformas al sector agropecuario, el funcionario de la SARH explicó que el estado pretende actuar "para no descuidar a los más desfavorecidos, pero sin olvidar los errores de su intervencionismo."

Dijo que "la democracia se tiene que ganar no solo en las casillas y en el desempeño de las instituciones de fomento, sino en los esfuerzos de organización y educación."

A su vez, al clausurar el acto, el gobernador Jorge Salomón Azart García manifestó que "la reforma al artículo 27 constitucional otorga a la nación el derecho sobre los recursos esenciales para mejorar las condiciones de vida de los habitantes del campo".

(NOTIMEX)

CONJURADO ESTALLIDO DE HUELGA EN LA UAT

Villahermosa.-El estallido de huelga en la Universidad Autónoma de Tabasco (UAT) se conjuró ayer con una alza salarial del 18 por ciento para los trabajadores administrativos y de intendencia de la institución, declaró ayer Jorge Serrano Trasviña.

El apoderado legal de la UAT dijo que en audiciencia ante la Junta Local de Conciliación y Arbitraje, las autoridades sindicales y universitarias acordaron un incremento de 13 por ciento directo al salario, tres a guardería y dos por ciento a prima vacacional.

Destacó que la huelga que fue programada para el día de ayer a las 13:00 horas, se logró conjurar mediante un incremento salarial similar al que se otorgó en otros centros de trabajo.

Añadió que antes de un mes se resolverá la situación de 70 plazas reclamadas por el sindicato, porque supuestamente fueron otorgadas fuera del contrato colectivo de trabajo.

Serrano Trasviña señaló que las autoridades sindicales aceptaron que solo en 17 plazas se violaron los estatutos, de las cuales cuatro ya fueron negociadas.

Explicó que las demandas de mejoras salariales de los trabajadores eran de 60 por ciento, pero finalmente aceptaron el ofrecimiento de las autorides universitarias "para evitar el paro de labores que perjudicaría directamente a más de 12 mil alumnos".

Agregó que el aumento se dará de manera retroactiva desde el 11 desde el 11 de noviembre pasado al 15 de mayo del presente, fecha en que entrará en vigor el acuerdo firmado por ambas representaciones.

(NOTIMEX)

RESOLVER A CORTO PLAZO EL PROBLEMA DEL AMBULANTAJE EN EL METRO: ARDF

México D.F. 16 de febrero.- El problema del comercio ambulante en las instalaciones del metro debe resolverse en un corto plazo debido a que ha rebasado las medidas de seguridad, y afecta la integridad de los ususarios, expresó el asambleísta Jorge Alberto Ling Altamirano.

El también Presidente de la Comisión de Vialidad y Tránsito de la Asamblea de Representantes del Distrito Federal dijo que las instalaciones de ese servicio público no pueden albergar a los comerciantes, ya que fueron diseñadas para atender y transportar a cinco millones de usuarios al día con seguridad.

Durante un recorrido de asambleístas, integrantes de la séptima comisión del órgano representativo por las instalaciones del metro, acompañados por autoridades del sistema de transporte colectivo, Altamirano indicó que en la solución a tan complejo problema deben trabajar coordinadamente las autoridades capitalinas.

Adelantó que la comisión a su cargo emitirá a la mayor brevedad posible recomendaciones antes que exigencias a las autoridades competentes para que apoyen los mecanismo del metro y en consecuencia la seguridad de los usuarios.

En el recorrido por estaciones de la línea 1 y 2 del metro, estuvieron también los asambleístas Carlos González Arriaga, Rubelio Esqueda Nava, Rosa María Hernández, Guadalupe Pérez de Trón y Domingo Suárez Nimo, así como el gerente de vigilancia del metro, Pedro Grajales.

(NOTIMEX)

PROMETE FIGUEROA ZAMUDIO IMPARICALIDAD Y VIGILANCIA EN PROCESOS

Zitácuaro Michoacán.-El gobernador, Genonevo Figueroa Zamudio aseguró aquí que será imparcial en el próximo proceso electoral, pero que vigilará que se realice con respeto al marco jurídico y a las normas electorales.

En una gira de trabajo por este municipio exhortó a todos los dirigentes y candidatos de los partidos contendientes en las próximas elecciones para renovar el Congreso Local y elegir Gobernador, contribuir a conservar el clima de paz social, diálogo y concertación para disminur los problemas de índole político.

"Los michoacanos ya conocemos lo que es vivir en la violencia con hogares enlutados por problemas políticos. No queremos que eso vuelva a suceder, de ahí la importancia de que todos reafirmemos en las próximas elecciones el clima de paz que ahora vivimos", expresó.

Figueroa Zamudio dijo que su administración tiene el compromiso, y lo cumplirá de trabajar hasta el último día del régimen, para garantizar la paz social, "lo seguiremos haciendo, en el respeto a la pluralidad, a todas las formas de pensar y a las corrientes ideológicas y políticas gobernando para todos los michoacanos".

Advirtió que sin el clima de paz social que ahora caracteriza al estado no se podrá pensar en el desarrollo de la entidad, el cual ha permitido con la ayuda de los fondos federales y el empeño de los 113 alcaldes, realizará obras para atender los rezagos sociales.

En este marco anunció que los ayuntamientos michoacanos recibirán durante 1992 recursos por 190,000 millones de pesos, es decir, casi 40,000 millones más que el año pasado que se repartirán conforme a las necesidades fijadas para ello.

El gobernador abundó que los beneficios que la tranquilidad y la paz social han sido agua potable, electricidad y caminos para las comunidades más apartadas del estado.

También se construyeron 200 clínicas rurales, dos hospitales de especialidades, se amplió el hospital Lázaro Cárdenas y los hospitales civil e infantil de Morelia se construyeron aulas, además se cuenta con ocho proyectos de desarrollo regional en la costa y oriente de la entidad y de la Ciénega de Chapala.

El mandatario estatal supervisó y puso en marcha en este municipio y Ciudad Hidalgo obras de beneficio social entre las que destaca la instalación de la Universidad Latinoamericana.

(NOTIMEX)

Sabemos que eres un trabajador
con ganas de chambear
Exígele a tu patrón
que te afilie al Seguro Social
¡No arriesgues tu seguridad
ni la de tu familia!
Ahora sí,
¡Ya tienes chamba en la obra!

INSTITUTO MEXICANO DEL SEGURO SOCIAL

Exporta PEMEX más de 28 millo[nes] de barriles de crudo

Cd. del Carmen, Camp.- Petróleos Mexicanos (PEMEX) exportó a Europa y América 28 millones 366,948 barriles de crudo embarcados desde sus terminales en Cayo Arcas, Campeche y Dos Bocas, Tabasco, se informó aquí.

La región marina de PEMEX señaló que ese movimiento comerciales se realizó a través de 46 embarques en sus variedades maya e istmo con destino en su mayoría a Estados Unidos.

Indicó que desde la terminal marítima de Cayo Arcas se exportaron 19 millones 99,792 barriles de petróleo crudo tipo maya en 24 envios a Estados Unidos, España y Portugal.

Agregó que desde la terminal marítima de Dos Bocas fueron colacados a otros mercados tres millones 717,928 barriles de crudo tipo istmo mediante nueve embaques destinados a Francia, Estados Unidos, Canadá, Alemania, Francia, Holanda y la República Dominicana.

La paraestatal mencionó que en esa misma terminal se realizaron 13 envios [...] de cinco millones 5[...] riles de petróleo de [...] requeridos por Franci[a] Unidos, Canadá, A[...] España, Holanda [y] [República] Dominicana.

Por último, explic[ó] [que] este movimiento m[...] registrado en la sonda [de Cam]peche intervinieron las consignatorias "Tom[...]", "Canega", "Surmar", "[...]vicios".

(NOTIMEX)

México y Francia firmarán un acuerdo de cooperación

México, D.F.- México y Francia formalizarán el próximo martes aquí un acuerdo marco de cooperación bilateral, cuya negociación se concluyó el pasado 17 de diciembre en París, informó la Secretaría de Relaciones Exteriores.

El acuerdo, para cuya firma llegará a México, el mismos martes 18 de febrero, el secretario de estado francés para asuntos extranjeros, Alain Vivien, tiene el objetivo de estimular, fortalecer y ordenar la cooperación entre México y Francia en todos los campos.

Asimismo, agregó la cancillería, ese mecanismo abrirá una nueva etapa en los vínculos entre ambos países, caracterizada por una grna dinámica y una intensificación en todas las áreas de relación bilateral, de manera congruente con los cambios experimentados por el sistema internacional y los objetivos nacionales de ambos estado.

Piden adelgazar la plant[a] laboral en el IPN

México, D.F.- Adelgazar la administración central del Instituto Politécnico Nacional (IPN) ante el hecho de que el 30 por ciento de su plantilla, tanto administrativa como académica, no cumple las funciones para las que fue contratada, propuso hoy la asociación civ[il de] politécnicos por la demo[cracia].

En conferencia de [...] Humberto Pérez Esp[...], Jesús Barrios Roman[o], Nino del Río, Pres[idente], Secretario y miembro[s de la] asociacion, respectiva[mente], demandaron a la auto[ridades] correspondientes aplique[n una] auditoria profunda [en la] institución para dete[ctar el] "aviadurismo que se ha [...] en la institución.

Aseveraron que exis[te] fuga económica mens[ual de] unos 4 mil 500 millon[es de] pesos, derivada del exce[so de] personal en la institución [...] asciende a unos cinc[o] elem[entos] de los que el "[...] ciento un desario".

Según los informantes, [se] detina un 92 por ciento [del] presupuesto (800 millon[es de] pesos) al pago de nómina [lo que] es "un absurdo".

Esas aportacio[nes] agregaron, llegarían a un [...] especial de educación y se[...] para financiar la moderniz[ación] del sistema educa[tivo].

(NOTIMEX)

Pérez Perales

cumplido su palabra, al iniciar ya la transferencia de la cartera vencida al Fideicomiso"

Asimismo, el dirigente cenecista expresó que ya se terminó con el proceso de entrega de la deuda en el municipio de Compostela, y de igual forma se procederá al finiquito en estos días en Tepic y Santiago, municipios que se eligieron para efectuar las entregas de las carteras vencidas, por ser los que tienen considerados a un gran número de habilitados del sector social.

"Lo anterior nos dá mucho gusto, ya que al desglosarse la deuda, como dijo el presidente Salinas, se podrá ver caso por caso, negociar la deuda de acuerdo a las normativas del Fideicomiso y quedar liberados ellos y sus tierras, para poder operar los nuevos créditos de Pronasol y de Banrural, un Banrural nuevo con aproximadamente cinco billones de pesos a nivel nacional para ejercitarlos durante el presente ciclo", estableció Pérez Perales.

Por otra parte, felicitó la llegada de Pablo Moreno Cota, delegado general de la CNC en Nayarit, ya que fortalece a la organización al aportar su experiencia a la misma e incorporarse a las tareas que en estos momentos desarrolla la Liga, las que son de carácter difícil y arduo por los desastres sufridos el pasado mes.

Cuestionado además acerca de la legalización de los automóviles de procedencia extranjera de la CNC, el líder campesino asentó que están satisfechos con el procedimiento al culminar la legalización y afirmó que hay casos aislados que se han presentado de modelos que no está contemplados en el decreto, por lo que se ha sido preciso con los cenecistas al decirles que la organización no tiene ningún compromiso, pues se señaló que se ajustarían a las indicaciones del presidente de la República.

Para concluir con la entrevista, Pérez Perales, subrayó que los problemas que se suscitaron con la Administración de Hacienda en la entidad fueron fuertes y contundentes, sin embargo la normativa establecida en el decreto, puso en su lugar las cosas y le dió la dimensión que a cada quien le correspondía. "nosotros tenimamos la razón histórica y la razón política".

Realizará [...]

Capacitores para Com[...] de Factor de Potencia, por [el in]geniero Aquiles M. L[...] Marín, Gerente de Proyec[tos de] CONDUMEX, Equipo de [Con]trol Lógico Programable pa[ra] automatización de Proces[os in]dustriales, por la inge[niera] Marthalucy Granados [...] Peña, de soporte Técn[ico] SIEMENS, la Selecció[n de] Motores Eléctricos [de] Inducción Trifásicos con [...] en Corte Circuito, por [el in]geniero Jaime Jasso Lóp[ez] de Diseño del Departam[ento de] Ingeniería, Diseño Electr[...] Generadores Síncronos, [por el] M.C. Oscar Díaz Gonzál[ez, Sis]temas de Protección, Med[ición] y Control, por el inge[niero] Víctor Ramos Caballo, [...] Divisional de Subestacio[nes] CFE, y Sistemas Electro[...] Potencia Operación y Co[ntrol] por el ingeniero Carlos [...] quez Villanueva, Jef[e de] Análisis y Estadística [del] Centro de Control Are[a Oc]cidental, son las conferen[cias] que en el teatro del IMSS [...] expuestas, a partir del 2[...] febrero.

Por otra parte el Director [del] ITT mencionó que es [la] primera vez que partic[ipan] empresas transnacionale[s] evento de esta naturaleza [...] como la SIEMENS, CROUSE HINDS, CO[N]DUMEX, ABB MOTOR[S], PHILIPS, independientes de [...] paraestatales IMSS y CFE.

Para esta semana se [...] alojamiento a quienes [...] quieran en la casa de estudi[antes] del mismo Insti[tuto] Tecnológico.

Hoy,

delegación.

El otro candidato, Carlos Sandoval, también gran industrial, será el contrincante de Gutiérrez Camposeco, siendo el día de hoy cuando se proceda a efectúar el proceso de elecciones para el nuevo lider de la Cámara Nacional de la Industria de Transformación.

Investigan

pueden adelantar juicios sobre la presunta responsabilidad de Arizmendiz Flores en los hechos que se le imputan, hasta que "se tenga la información completa e integrada". (NOTIMEX)

Programa

promoción turística 91-92, por lo que restarían 525,000 dólares de la aportación global comprometida.

Consideró que "la administración municipal no aportará el resto de los recursos que tiene pendientes de entregar al fideicomiso de promoción internacional de este destino turístico".

Fuentevilla Ruffo comentó que todo indica que la Cámara de Comercio y la Industria Restaurantera tampoco proporcionarán nada para la promoción porque obedece a una política general del organismo que se mantiene a nivel nacional.

Por su parte, el acalde Humberto Rico Garica expuso que los recursos están disponibles pero que serán aportados conforme los hoteleros cubran su pago del impuesto predial.

(NOTIMEX)

No hubo

tores en todos los consejos hasta la representación internacional que el INMECAFE tiene en el Convenio de la Naciones Productoras y Exportadoras en el seno de las naciones productoras y consumidoras de café.

Por otra parte, afirmó que en el caso del café y con los siniestros ocurridos el pasado mes, en un principio, se pensó que había causado estragos de cierta importancia. Sin embargo en los recorridos que se han realizado en todas las zonas cafetaleras hasta la fecha, se corroboró que los niveles afectados son muy pequeños, pues de una cosecha esperada de 90 mil quintales para 1992, en el estado, hubo una caída en la producción de aproximadamente un dos por ciento, es decir, mil 800 quintales de la producción total.

"El resto, alrededor de un 70 por ciento, está llevando su proceso normal de maduración y de corte; un cinco por ciento hay en las plantas de café maduro es decir estaba madura en el momento de las lluvias y se movió en la planta, y que ya a su aprovechado de cualquier forma por los productores sin que se le dé un tratamiento, por la vía húmedo y quedándose para el consumo nacional", estableció el delegado del INMECAFE.

Pulso

Elías Maldonado Orti[z]

amarrado por 16 horas [...] inyectaron tranquilizant[es] y le obligaron a consumi[r] hasta 20 cápsulas diari[as].

Mucho daño, sin dud[a] le hicieron al respetabl[e] anciano.

Si no es por l[a] intervención de u[n] médico militar amigo d[e] Feliciano, quien solicitó [y] permitiera la salida de[l] supuesto enfermo, ya qu[e] su estado era normal, [el] artista definitivament[e] hubiera enloquecido d[e] verdad.

Claro, para salir de es[e] hospital le costó 20 m[illones] de pesos.

Medio mundo lo ha con[...] e infinidad de gen[te] se han solidarizado con don Felician[o] y nosotros también, desde aquí nos unimos a su valiente protesta.

(Salud)

Heberto Castillo pone a disposición de elecciones su cargo en el PRD

xico, D. F.- El presidente RD en el Distrito Federal, rto Castillo Martínez, puso rgo a disposición del oc- pleno de ese organismo que mañana, en elecciones, esigne o ratifique la nte de la organización.

iniciarse esta tarde el oc- leno del Comité Ejecutivo RD capitalino, Castillo nez recibió por escrito as peticiones para realizar os en el Comité Directivo l y restructurar al organis- para buscar mejores ones políticas.

te ello, indicó que pone su a disposición de las elec- s para que los repre- sentantes de su partido en el Distrito Federal designen a un nuevo presidente o lo ratifique a el en el puesto.

"No estoy casado con el cargo, si quieren la presidencia se las dejo", afirmó.

En la inauguración del evento, que tendrá una duración de dos días, Castillo Martínez ratificó además su decisión de rechazar su probable postulación a la gubernatura de Veracruz.

Explicó que tiene muchos asuntos pendientes aquí sobre todo los proyectos que ha presentado a las autoridades capitalinas para combatir la contaminación ambiental.

Reiteró, por otra parte, el planteamiento de que se reglamenten las corrientes internas del PRD. "Consideramos sano para el desarrollo de la democracia en nuestro partido que las corrientes que haya se conozcan y sus acciones se reglamenten.

Rechazó que haya intenciones de propiciar enfrentamientos entre los militantes del PRD y sí, en cambio, de discutir democráticamente las diferentes tácticas y estrategias que se plantean en diversas instancias.

Conminó a los dirigentes perredistas en el Distrito Federal a ser muy cuidadosos en la expresión de sus opiniones porque, dijo, hay intereses que buscan el menor requicio para causar controversias en el partido.

Durante el evento el comité ejecutivo actual presentó un proyecto para la reforma política en el Distrito Federal en el que propone convocar a un encuentro con otras fuerzas políticas para elaborar un manifiesto conjunto que lleve a la creación del estado de Anahuac.

Asimismo, emprender una campaña de propaganda masiva para concientizar a la población sobre la necesidad de que el pueblo elija democráticamente a los delegados políticos y que de mayor fuerza política a la asamble de representantes del Distrito Federal. (NOTIMEX)

Discutirá el GATT embargo atunero a México

México, D. F.- El Acuerdo General de Aranceles y Comercio (GATT), instancia que regula el 90 por ciento del comercio mundial, discutirá en una reunión que efectuará en los próximos días, el embargo atunero impuesto por Estados Unidos a México desde febrero de 1991.

El pasado 28 de enero el subsecretario de relaciones exteriores, Andrés Rozental, informó a una comisión de la Cámara de Diputados que las autoridades mexicanas habían pedido ya al GATT un pronunciamiento sobre dicho embargo.

Este se formularía el 8 de octubre de 1991, tras un fallo favorable para el país de un panel de expertos del organismo, emitido en agosto.

Un mes después, y conforme a lo estipulado en el código de Ensenada, el gobierno mexicano decidió posponer la presentación de tal resolución al consejo del GATT, para buscar una solución bilateral satisfactoria al problema, que hasta ahora no ha surgido.

A su vez, también en septiembre de 1991, la Secretaría de Pesca, (SEPESCA), señaló que uno de los acuerdos mas importantes de la novena reunión de la comisión binacional México-Estados Unidos fue de que se promoverían en el congreso estadunidense, cambios a la ley de protección de mamíferos marinos (sustento del embargo).

Por su parte, el titular de la dependencia, Guillermo Jiménez Morales, se pronunció recientemente porque ambos países procuren dar salidad a este escollo por la vía del respecto y la cooperación.

La SEPESCA ha subrayado además que la reducción de la tasa de pérdida incidental del delfín, durante la captura del atún, fue de un 44 por ciento, de 1990 a 1991.

Es de referir que el 7 de septiembre de 1990 el servicio de pesquerías marinas de la Unión Americana, comunicó a la SEPESCA, que certificaba positivamente las exportaciones mexicanas de atún.

Sin embargo, el juez de San Francisco, Thelton Herderson, se adelantó y ordenó la imposición del embargo a México, Venezuela, Panamá y Ecuador.

El 15 de noviembre de ese mismo año se suspende la medida, hasta el 11 de febrero de 1991, tras una decisión de la corte de apelaciones del noveno circuito del norte de California, en esta fecha, se evaluaría el asunto para su suspensión definitiva o para reactivarlo, como aconteció. (NOTIMEX)

SERVICIOS TELEFONICOS E INTERCOMUNICACION S.A. DE C.V.

Necesita hacer cambios de

--Aparatos
--Equipo
--Conmutadores
--Multilíneas

Requiere su empresa o casa

--Asesoria
--Cableado
--Mantenimiento
--Cambios

¡¡ LLAMENOS !!
Nosotros vamos
Presupuestos sin compromiso
Servicios Telefónicos e Intercomunicación, S. A. de C. V.

La primer empresa telefónica en el estado.

20 años de experiencia en el ramo nos respaldan

Plaza Colonial del Valle
Av. del Valle 89-6
Tepic, Nayarit
Teléfono:3-6724

El Banco Mundial destinará dos mil millones de dólares a México

Campeche.- El Banco Mundial (BM) destinará a México durante 1992 dos mil millones de dólares en créditos para impulsar el desarrollo del país, informó su representante en el país, Eugene Mc Carthy.

En el marco del foro sobre la reforma del sector agropecuario, organizado por el colegio nacional de economistas, Mc Caarthy precisó que de los recursos para este año, mil millones de dólares se canalizarán a carreteras, puertos, ferrocarriles, agua potable, vivienda y alcantarillado, 800 millones para el sector social y agropecuario y 200 millones para ecología.

Indicó que México ocupó el año pasado el primer lugar de captación de recursos de la institución internacional con poco menos del 10 por ciento de la cantidad total que ejerció el BM, siguiéndole Indonesia, Polonia, la India y Brasil, apuntó.

Mc Carthy añadió que el BM apoya la política del presidente de México, Carlos Salinas de Gortari, para contrarrestar la pobreza "que es el gran reto a vencer para el resto de este siglo".

Durante el segundo día de trabajos del evento, señaló que entre las prioridades de México está el tratar de aumentar su inversión en infraestructura, porque en ese renglón tiene un gran rezago. (NOTIMEX)

Regularizados 1,560 vehículos extranjeros

Chetumal.- Al menos 1,560 propietarios de vehículos extranjeros ya recibieron la calcomanía de regularización y solo falta distribuir 1,080, informó el director de ingresos de la secretaría estatal de finanzas, Julio Ascenció Reynoso.

La Secretaría de Hacienda y Crédito Público (SHCP) adelantó para los días 15 y 16 la realización de ese trámite, ya que la entrega de calcas iba a ser el 17 y 18 de este mes, mencionó.

El lunes próximo, señaló, el gobierno estatal deberá entregar a esa dependencia federal la lista sobre el número de unidades susceptibles de ser regularizadas.

Ascencio Reynoso expuso que la SHCP tiene como plazo hasta el día 19 del mismo mes para convalidar los datos recabados y determinar si procede la regularización de los vehículos enlistados.

(NOTIMEX)

EMPRESA DE SERVICIO A EQUIPO DE COMPUTO

Solicita:

REPRESENTANTE DE SERVICIOS TECNICOS

para la Cd. de Tepic, Nay.
Requisitos:

INGENIERO EN ELECTRONICA
INGENIERO EN ELECTRICIDAD
TECNICO EN ELECTRONICA

Interesados favor de enviar solicitud de empleo con fotografía a:

SIMEC, S.A. DE C.V.
AV. BAJA CALIFORNIA 333
COL. HIPODROMO CONDESA
06140 MEXICO, D.F.

AT'N: DEPARTAMENTO DE INGENIERIA

Utilizan armas prohibidas por convenciones internacionales en Karabaj.

Moscú.- Las partes en conflicto de Nagorno Karabak utilizan cohetes incendiarios y granadas de fragmentacion, prohibidas por convenciones internacionales, informaron hoy autoridades de Stepanakert, centro administrativo de la región.

Medios de comunicación locales que citaron al servicio de seguridad y la dirección de asuntos interiores de Karabaj, señalaron que tras dos días continuos de intenso fuego, proveniente de las regiones de Shusha y Dzhangasan, la ciudad de Stepanakert registró las mayores pérdidas materiales en los cuatro años del conflicto.

Precisaron que mas de 80 cohetes incendiarios y granadas de fragmentación cayeron sobre la ciudad, produciendo mas de 20 personas muertas y un gran número de incendios así como pérdidas materiales.

Negaron versiones que circulan en Azerbaiyan respecto a "un gran operativo" que Armenia prepara contra la población de Jodzhalli, en el que podría utilizar ese mismo tipo de armas.

El servicio de prensa del parlamento de Nagorno Karabaj, desmintió este sábado un rumor sobre la participación en el conflicto de soldados rusos que prestan su servicio militar en la región.

Anoche en Misk, después del encuentro de presidentes de la Comunidad de Estados Independientes CEI) y durante la rueda de prensa, Levon -Ter-Petrosian, presidente de Armenia, pidio a la mancomunidad formar fuerzas inter-repúblicanas para solucionar el conflicto en Karabaj.

Aunque el presidente armenio reconoció que por ahora la CEI no estaba preparada para ello agregó que esa entidad si encontraba dispuesta a dirigirse a la comunidad internacional y solicitar su intervención.

Ter-petrosian critico al ex presidente soviético Mijail Gorbachov por no haber prestado suficiente atención al problema de Nagorno Karabaj lo mismo que hace en la actualidad la cEI, pero subrayó "que tarde o temprano la comunidad se ocupará de este problema".

En Azerbaiyan se dio a conocer hoy un decreto firmado por el presidente Ayaz Mutalibov que autoriza a altos funcionarios del gobierno a dirigir a las fuerzas de autodefensa de la región de Karabaj, en especial de la ciudad de Shusha y que coordinen la defensa de la población civil.

Según el boletin de la agencia informativa "snark" de Nagorno Karabaj, fechado en Stepanakert, indicó que las víctimas en esa ciudad entre el primero de enero y 10 de febrero, ascendió a 29 en su mayoria mujeres y niños, mientras que el número de heridos alcanzo los 71.

En esa fecha sobre la ciudad cayeron 100 cohetes, mas de dos mil granadas de diverso tipo y fueron destruídas 500 casas, según estadísticas suministradas a "snark" por la oficina de prensa del parlamento de Karabaj.

NOTIMEX

La formación del carácter

fines y ser de servicio para la humanidad.

La decisión es crucial en la formación del carácter. Hay muchos hombres que permanecen irresolutos, sin dar el paso decisivo, no porque les falten razones para determinarse a la acción, sino por el horror al esfuerzo que el mismo acto de elección lleva consigo. La persona que intenta formar su carácter, sabe tomar una decisión. Prevé, estudia, consulta si es preciso, pesa los motivos, mide sus fuerzas, conoce los obstáculos y luego elige. De la decisión es preciso pasar a la acción. El tránsito del pensamiento a la acción es importante para la consecución de las metas y es un imperativo para derribar los obstáculos.

La perseverancia es la virtud indiscutible que señala la fuerza de voluntad, lo que constituye el verdadero carácter. La inconsistencia se opone a la formación del carácter. Ser perseverante significa que no se claudica fácilmente, que no se somete uno ante la adversidad, que se sigue intentando e intentando. La perseverancia, que supone duración en la decisión y el esfuerzo en la acción, es el coronamiento de la voluntad y la virtud propia de todo hombre de carácter. La perseverancia es la virtud que enseña al hombre a hacerlo todo con firmeza y tenacidad, aprovechándose de las luces y orientaciones de otros y de la habilidad y capacidad propias.

El valer del hombre radica en el hacer. Y para hacer y crear, necesitamos una voluntad fuerte. Pero ésta no es un don que traemos al nacer, sino un tesoro que cada cual ha de conseguir a costa de luchas arduas. La gran lección de los tropiezos y fracasos que todos eventualmente experimentamos, debe de ayudarnos a espolear e incitar la voluntad y a formar nuestro carácter. El secreto de todos los grandes hombres a través de la historia, es que han tenido voluntad ferrea, han sabido perseverar y se han dedicado a formar su carácter. Antes que el talento y el genio, el hombre sabio debe de aprender a cultivar su propio carácter.

A través de la formación del carácter, el hombre se conquista así mismo. Alcanza alturas y cimas que antes le habían estado vedadas. Nutre su identidad; se siente más responsable de su ubicación frente a las fuerzas del universo. Se vigoriza con el gozo del esfuerzo, de los ideales y del honor alcanzado. El hombre de carácter no permite que los obstáculos y la tragedia socaven el poder de su voluntad; por el contrario, tienden a fortalecer su espiritu. Es la voluntad lo que hace al hombre grande o pequeño, y eso siempre lo tiene presente el hombre que está formando su carácter.

El valor real del hombre no depende de las fuerzas del entendimiento, sino de la educación de la voluntad y el carácter. El carácter tiene su principio y fundamento en la voluntad. El valor de un hombre no reside en el saber, sino en el querer. Resulta de ello que la tarea esencial de la educación no estriba en adornar el espiritu superficialmente, sino en formar el carácter y formarlo moralmente. Los hombres de carácter son siempre consecuentes e idénticos a si mismos; tienen el dominio de si, que es la más gloriosa de las conquistas, vencen todas las dificultades y reinan sin centro ni corona sobre las personas que los rodean.

Querer es poder, se ha insistido por siglos. Pero, para poder y querer hay que tener ideas fijas y voluntad constante, sentimientos nobles y acción ordenada hacia fines grandes. El carácter es nuestra fisonomia moral y debe de contener una razón clara y un obrar recto. No basta en la vida ser inteligente cuando no se ha formado el carácter, cuando no se persevera en la voluntad

Democracia soc

orden jurídico mundial.

Otro camino, sera el que reformule el programa global democratico y el socialista desde las viejas y las nuevas organizaciones internacionales de liberacion de publos y trabajadores incluyendo las de comunistas que formulen un proyecto democratico de socialismo.

Incluidas tambien, por supuesto, las de socialdemocratas que asuman la solución del problema social como un problema global de acumulación mundial.

Doctor "honoris causa" por varias universidades y actual director del centro de investigaciones interdisciplinarias de humanidades, de la UNAM, González Casanova expuso también algunas de las caracteristicas y efectos del neoliberalismo en el mundo.

Hoy en dia, dijo, nos encontramos en un clima ideológico en el que se han debilitado los planteamientos de la soberania nacional en favor de los de la globalidad y se han oscurecido los derechos de los pueblos frente a los de los individuos.

El cambio se da también en el desprestigio del concepto de justicia social al que se opone el mas antiguo de justicia, ya sin ningun adjetivo.

Las luchas de liberación, el concepto, y las luchas de clases aparecen como un fenómeno terminado, como conceptos obsoletos. En vez de liberación se propone inserción o integración, y en vez de lucha social, solidaridad humanitaria o empresarial.

En nombre de los derechos del individuo, de la lucha contra el totalitarismo, contra el narcotráfico o el terrorismo, o de la lucha contra la intervención militar de un estado del tercer mundo en las fronteras de otro se ha justificado la de las grandes potencias que hacen suyo el derecho universal.

La pérdida de fuerza de los conceptos de soberania no se reduce a meras racionalizaciones de los paises hegemónicos, la redefinición de la soberania es evidente, la teoria politica del estado soberano muestra varios desajustes frente a la realidad del mundo actual.

Así, por ejemplo, no reconoce que la autonomia del estado ha disminuido frente al acutal sistema de producción mundial internacional, trasnacional, que hay tomas de decisiones transgubernamentales.

Esa teoria anticuada no mira que el problema de la soberania se negocia en esas

naciones y se renego... dia. No percibe la di... de un mundo en qu... ganizaciones interna... han adquirido pod... decisión que les perm... tribuir recursos, m... utilidades.

La teoría del est... tualizada, agregó, tie... registrar los efectos a... de la globalización s... paises del tercer mun... hecho de que ésta ma... reformula las estructur... dependencia colonial.

Después de 10 a... neoliberalismo se han... mado las hipótesi... preveían en esa poli... efectos más adversos... tercer mundo.

Pese al discurso que... de mejoras a largo... después de que emp... corto plazo, no hay evi... de que el conjunto... medidas neolib... conducirá al desarrollo... mayoria de la humani... la solución de los pro... sociales. (NOTIMEX)

Plan

universitarios afro-esta... dienses que nunca. ... también tenemos más ... pobres y trabajadores q... pueden conseguir un em... Por cada alcalde o eje... corporativo de color... docenas de jóvenes si... guna preparación... ... que terminarán en la ... o en prisión a menos que... de la oportunidad... sobrevivir en una eco... competitiva".

Los ejecutivos ... porativos, los grupos ... unitarios y los miembro... Congreso están empeza... hablar sobre la idea ... Jacob. El originalmen... propuso hace casi dec... "acogida fue merame... fria". Pero ahora más ... está escuchando que ... está en una recesión ... políticos están exhortan... president Bush a que ... sidere las necesid... domésticas de Estados Un...

Jacob supone que el ... puede financiar ... recursos en los gastos de ... sa, transferencia de fon... programas existe... refinanciamiento de la ... y de los impuestos.

Los expertos en politi... cial y los econom... aplauden la idea. Tim ... director de comunica... del Centro para el Camb... la Comunidad en Washin... D.C., dice que su organi... propuso un plan sim... llamado "El Tercer Déficit... los Estados Unidos; Mo... Inversión para la Política... para la Infraestructura".

Robert Reich, un econo... ta político de la Univer... de Harvard dice que ... el plan de Jacob es ... "Con un cuarto de ... economía que tenemos ... Estados Unidos reconstru... Europa". "¿Por qué noso... no podemos hacer lo mis... con nuestras decadent... ciudades?"

Las mayorí

[illegible]

CONDOMINIOS JUAREZ

¡¡ UNICOS EN TEPIC !!

9 departamentos en condominio. Gutiérrez Muro Constructores le invita a que visite nuestro departamento muestra en Av. Juárez 310 Ote.

ENTREGA A FINES DE FEBRERO

Constan de:

- 3 recámaras con closet
- 2 baños completos
- Sala, comedor
- Cocina integral
- Patio de servicio
- Pisos Interceramic
- Interfón
- Portero automático
- Cochera
- Etc.

BAJAS MENSUALIDADES

SOLO $ 1'571,000

Primero, Condominios Versalles, ahora, Condominios Juárez

Visítelos y quédese con uno de los 5 que aún nos quedan.

DIESEL DE NAYARIT, S.A. DE C.V.

INSURGENTES 1038 OTE TEL:

Concientes de los daños ocasionados por las lluvias nos solidarizamos con nuestro estado y con el gobierno estatal rebajando los precios

OFERTAS

Medio Motor Perkins Fase II-6 Cil $6'250,000 Contado-Neto Exist 2

Medio Motor Perkins Fase IV-128 BHP $6'860,000 Contado-Neto Exist 1

Medio Motor Perkins Fase IV 148 BHP $7'335,000 Contado-Neto Exist 2

Medio Motor Perkins 4 Cil Agricola 248 $4'315,000 Contado-Neto Exist 1

Paquete de Reparación de Motor 4 Cil Agricola 248 $1'765,000 No Ilustrado Contado-Neto Exist 2

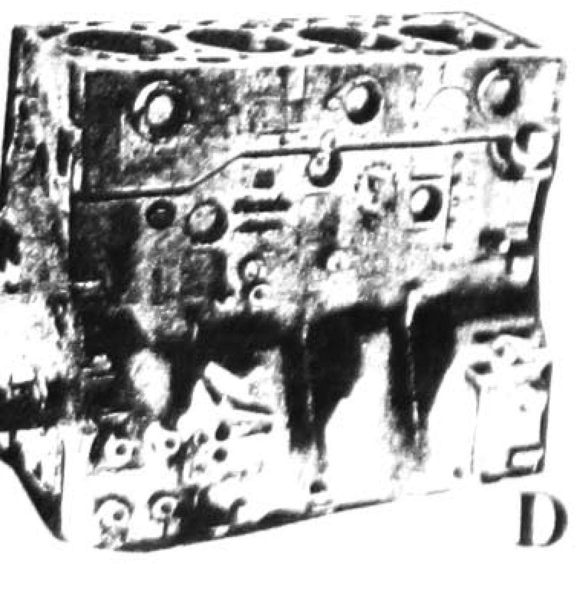

25%

DE DESCUENTO EN REFACCIONES

Contado-Excepto Ofertas

Servicio 20% de descuento en mano de obra

UN MUNDO DE SERVICIOS Y OFERTAS DE PERKINS... TENEMOS MUCHAS REFACCIONES

Laboratorio Inyección 20% de descuento en mano de obra

Promoción Valida del 10 de Febrero al 10 de Marzo/92 o Agotar Existencias

Precios Incluye Impuesto

Distribuidor Perkins

Aprueban diputados proyectos de dictamen de ley agraria

, D. F.- Con unas 55 iones al texto original, o de dictamen de ley e aprobado hoy por las nes unidas de ción y puntos con- ales, y de reformas de la Cámara de s.

unión, encabezada por entes de las respec- isiones -César Augus- go Ramírez y Hugo raujo de la Torre- el o fue aprobado en económica con los contra del PRD, PPS y por los que está listo presentado al plano de a de Diputados.

mayoría de las ciones que sufrió la iniciativa de ley, enviada el pasado 10 de febrero por el ejecutivo federal, fueron precisiones de órden jurídico y semántico, mientras que las de fondo se refirieron el ejido y la competencia de tribunales y de la Procuraduría Agraria.

Entre estas modificaciones, se precisa que las organizaciones de productores podrán proponer políticas de desarrollo y fomento al campo, las cuales serán concertadas con el ejecutivo federal para su aplicación.

Asimismo, se consideró conveniente excluir la posibilidad de que las autoridades municipales reconozcan la calidad de vecindad dentro de los núcleos de poblalción.

En la reunión, en el recinto alterno de la Cámara de Diputados, se consideró pertinente que sean veinte y no sólo diez por ciento el número de ejidatarios que pueda solicitar al comisario o consejo de vigilancia que convoque a asamblea.

Además, que la asamblea de cada ejido podrá determinar el destino de la tierras que no esten formalmente parceladas, efectuar su parcelamiento, reconocer el parcelamiento económico o hecho, o regularizar la tenencia de los posesionarios o de quienes carezcan de los certificados correspondientes.

Se puntualizó que la asamblea podrá destinarlas al asentamiento humano, al uso común, o parcelas en favor de los ejidatarios, partiendo del plano general que haya sido elaborado por la autoridad competente o por el registro agrario nacional.

Por ello, el registro certificará el plano interno del ejido, y con base en este, expedirá los certificados parcelarios o los certificados de derechos comunes o ambos, según sea el caso, en favor de todos y cada uno de los individuos que integran el ejido.

Además, se consideró conveniente a efecto de dar mayor oportunidad a las minorías, reducir del 25 por ciento el número de ejidatarios que podrán impugnar la asignación de tierras por la asamblea.

Mientras que, para la validez de la enajenación de derechos parcelarios, bastará la conformidad por escrito de las partes ante dos testigos y la notificación que se haga al registro agrario nacional, el que deberá expedir sin demora los nuevos certificados parcelarios, y el comisariado ejidal deberá realizar la inscripción.

Se recogió la preocupación de diputados sobre la necesidad de incluir en los estatus de las sociedades la disposición que ordena la presencia sobre la tierra de los socios tenedores de acciones o partes sociales de serie T, en caso de liquidación de la sociedad.

Respecto a la Procuraduría Agraria se modificó el texto para presentar los requisitos a los que sean designados subprocuradores y de igual manera el que asuma la función de secretario general.

Antes de aprobarse el proyecto de dictamen, hablaron en contra los legisladores del PPS, PRD, y PFCRN, Héctor Ramírez Cuellar, Jorge Moscoso y Manuel Terrazas, quienes demandaron mayor tiempo en la revisión del anteproyecto para precisar algunos puntos.

En tanto, el PARM y PAN se abstuvieron de votar. El diputado del PAN, Juan de Dios Castro dijo que su partido se reserva a la posición ante esta iniciativa, y adelantó que entre otras cosas, en la discusión ante el pleno demandará la desaparición de la Secretaría de Agricultutra y Recursos Hidraúlicos. (NOTIMEX)

PAQUETE FAMILIAR

Incluye:
2 fotos a todo color de 5 x 7 pulgadas. (12.7 x 17.7 cms.)
1 foto a todo color de 8 x 10 pulgadas. (20.3 x 25.4 cms.)
1 foto a todo color de 11 x 14 pulgadas. (27.9 x 35.5 cms.)

TODO POR SOLO
$30,300

POSTER

Conserve para siempre su bella imagen, venga a nuestros estudios Multikolor.
UN POSTER DE LLANO ESTA LLENO DE RECUERDOS FELICES.
ESTUDIOS multikolor
NOS ESPECIALIZAMOS EN TU BUENA IMAGEN

Precio $66,000
(16" x 20" (40.6 x 50.8 cms.)
con marco de aluminio

Medida 20 x 24 Precio $82,000
Medida 20 x 30 Precio $110,000
Medida 30 x 40 Precio $170,000

PAQUETE 13

1 tamaño postal
8 tamaño infantil
4 tamaño credencial

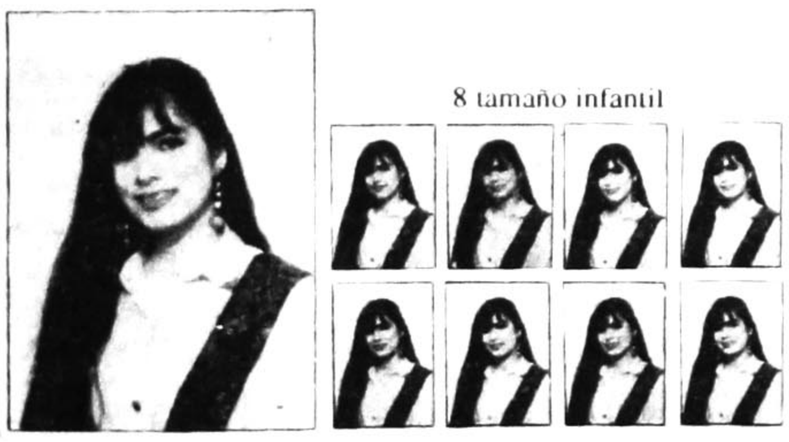

13 FOTOS POR SOLO
$8,000

de Llano
La gente que te da más...
VIGENCIA FEBRERO 29
AV. MEXICO 17 NTE.
TEL. 2-59-22
TEPIC, NAYARIT

Suscríbase a MERIDIANO de Nayarit

Sin control la mancha de petróleo en el mar

Río Lagartos, Yuc.- La mancha de asfalto derramado por un buquetanque de la "Shell oil Company" en aguas cercanas a las costas de Yucatán permanece aún sin control, informó el jefe del estado mayor presidencial, Andrés Humberto Cano Saldivar.

Señaló que el derrame fue reportado el pasado 10 de febrero, por lo que inmediatamente la IX zona naval envió una cuadrilla de 100 hombres y cuatro patrullas para la cobertura por tierra, así como de dos aviones MP 112.

Precisó que de acuerdo con el último reporte, la mancha de asfalto es de ocho por 15 millas (unos 12.87 por 24.14 kilómetros) y se encontraba a una altura de 20 millas naúticas al norte de Río Lagartos, 222 kilómetros al norteste de Mérida.

Explicó que el control de la mancha ha sido difícil porque el producto derramado, cuya cantidad se desconoce, se encuentra semisumergido, lo que impide que los aviones lo puedan localizar además de que la viscosidad del chapopote dificulta su recolección.

Cano Saldivar indicó que su localización puede dificultarse aún mas por el anuncio de un "norte" que azotaría a estas costas en unas 24 horas.

Señaló que los daños ecológicos de un accidente de esta naturaleza podrían ser considerables, aunque hasta el momento las autoridades no han reportado algún desastre del ecosistema o humano.

Río Lagartos esta declarada como reserva ecológica y es considerada como uno de los santuarios de reproducción del flamenco, especie en peligro de extinción.

Cano Saldivar dijo que la IX zona naval hizo del conocimiento del incidente a la armada mexicana, e incluso autoridades ecológicas de PEMEX y la marina sobrevolaron la zona del desastre.

Tras apuntar que desconoce el motivo del accidente, empero indicó que pudo haber sido causado por un fuerte oleaje que hizo se hundiera la nave, añadió que la mancha tiene una dirección que varia hacia el oeste y el suroeste a una velocidad indeterminada aún.

Señaló que la mancha podría diluirse en listones o concentrarse, pero esto es impredecible debido al norte anunciado.

Agregó que ya establecieron partidas de control con seis hombres en siete puntos de la costa Las Coloradas, El Cuyo, Río Lagartos Dzilam de Bravo, Telchac, Sisal y Celestún, con lo que queda cubierto todo el litoral yucateco.

El jefe del estado mayor presidencial expresó que el barco ECOPEMEX trabaja actualmente en cayo arcas, auxiliado por una unidad de la armada de México. (NOTIMEX)

Enfrenta un dificil año el gobierno boliviano

BERNARDO QUIROGA
La Paz.- El impacto de la noticia del crecimiento de 4.1 por ciento en el Producto Interno Bruto (PIB) boliviano en 1991, se diluye ante una creciente ola de protestas que amenazan la estabilidad política y económica del país.

Este viernes, la ciudad de La Paz, con su millón de habitantes, quedó inactiva ante el más exitoso paro cívico que ha sufrido el departamento en casi cien años. La protesta se realizó en demanda de una asignación presupuestal mayor para 1992.

El paro de La Paz, que incluyó bloqueo de calles y la adscripción espontánea de miles de ciudadanos, fue la culminación de las protestas de los departamentos para que el presupuesto general de la nación para este año sea mayor que los 466 millones 900 mil dólares propuestos por el ejecutivo.

Los departamentos de Chuquisaca y Santa Cruz amenazaron al gobierno con instaurar gobiernos autónomos en sus regiones si no se toman en cuentan sus demandas de mas inversión pública para 1992.

Si el proyecto de presupuesto, presentado la semana pasada al congreso por el gabinete económico, encuentra dificultades para su aprobación, no es menor el problema de la disminución de las divisas que ingresaran al tesoro general de la nación en 1992 por la venta de gas natural a Argentina.

En mayo de este año, los gobiernos boliviano y argentino deberán reanudar un contrato de compra-venta de gas natural, pero a un precio mucho menor que el acordado en la última renegociación de 1991.

Debido a la desregulación del mercado energético argentino, Bolivia recibirá unos cien millones de dólares menos de los 230 que recibe cada año por la venta del producto que mas divisas genera al tesoro general de la nación.

Esta situación ha motivado que el gobierno deba restringir el gasto publica para 1992 y que sus expectativas de crecimiento para este año sean del 3.5 por ciento, en el mejor de los ca.os.

La semana pasada el gobierno enfrentó un movimiento de protesta universitario en todo el territorio nacional, en demanda de mas presupuesto para la educación superior, y utilizó a las fuerzas policiales para dispersas estudiantes, en una actitud que se opone a la Constitución.

Después de varios enfrentamientos y acusaciones mutuas, la dirigencia de las ocho universidades estatales y el gobierno tuvieron que sentarse en la mesa de negociaciones y acordaron tratar caso por caso el espinoso asunto del presupuesto anual universitario.

Ante de las emergencia provocada por la protesta universitaria, el gobierno enfrento desde mediados de diciembre pasado al movimiento laboral de protesta mas vigoroso desde 1985, cando se inicio la aplicacion e la política económica neoliberal.

La Central Obrera Boliviana (COB) logró incluir a mas de mil personas en una huelga de hambre nacional, bloquear en varias ocasiones las calles de las principales ciudades del país y amenazó con la toma de minas y obstruccion de carreteras.

Los trabajadores demandaban detener el proceso de privatizacion e unas 150 empresas estatales, la cancelación de los contratos de riesgos compartido (Joint Ventures), aumento salarial, demilitarización de la lucha contra las drogas y no aplicación de mas impuestos, entre otros.

En ese caso se optó también por el diálogo tardío y después de seis días de negociaciones, el 29 de enero se firmó un documento de entidimiento que estipula una participación mas activa de los sindicatos en las decisiones gubernamentales sobre los asuntos en conflicto.

Pese al acuerdo, el gobierno no modificó la orientación de sus políticas económicas, como demandaba la central obrera.

El panorama de enfrentamiento social el mas agudo que de afronta el gobierno del presidente Jaime Paz Zamora desde el inicio de su gestin tiene sus origienes en la precaria condición económica de las mayorías nacionales y en una crisis de credibilidad política en el manejo de la cosa pública.

Si bien Bolivia siempre ha sido uno de los p[...] pobres de sudam[...] aplicación de una[...] económica de shock [...] empeorado los nivel[...] de la poblacion, al[...] podido crear mecan[...] crecimiento y compen[...]cial.

El año pasado, el[...] anuncio un programa[...] extrema pobreza de[...] paliar los efecto[...] aplicación de la[...] económica neoliberal[...] se espera la respues[...] ganismos internacion[...] venta de empresas esta[...] financiario.

(NOTIMEX)

Descarta Estados Unidos dar nuevas garantías a libano

Beirut.- Estados Unidos descartó la posibilidad de dar nuevas garantías a libano, ya que sólo la continuación de las negociaciones lograran la paz con Israel.

El embajador estadunidense en Beirut, Ryand Croker considero que con la continuación de las negociaciones de paz para medio oriente, el próximo 24 de febrero en Washington, se lograr la paz con Israel.

Libano pide que el problema del sur libanes se disocie de la cuestión regional y se aplique la resolución 425 del consejo de seguridad de Naciones Unidas que exige la retirada de las tropas israelís de esta zona, según datos de la agencia efe.

El gobierno de Israel, que se opone a aplicar esta resolución y pide la firma de un tratado de paz con libano, punto que las autoridades libaneses rechazan, amenazo hace días con continuar sus operaciones militares contra la resistencia islámica del sur libanes.

El ministro libanes de asuntos exteriores, Fares Buez considero que el sur de libano es una carta para Isarel pues la utiliza para hacer presión sobre las conversaciones de paz.

Los representantes de el Líbano, Siria y Palestina rechazaron participar en las conversaciones multilaterales que se realizaron en Moscú en enero pasado debido al escaso progreso alcanzado en las pasadas que efectuaron en Washington.

Durante estas conversaciones se hablo sobre el control de armas y el aprovechamiento de los recursos hídricos.

(NOTIMEX)

Destina la UNESCO siete millones para la educación en Guatemala

Guatemala.- La Organización de las Naciones Unidas para la Educación, la Ciencia y la Cultura (UNESCO) apoyará la educación en Guatemala con siete millones de dólares, se informó aquí.

El director general de la UNESCO, Federico Mayor, signó un acuerdo de cooperación con el presidente de Guatemala, Jorge Serrano Elías, y conversaron sobre el proyecto "mundo maya", informaron fuentes cercanas al encuentro.

Aunque no se dieron a conocer los pormenores del acuerdo, se estima que buena parte de la ayuda será destinada a la población indígena, la de menor acceso a la educación y que representan mas de la mitad de los habitantes del país.

Durante su visita a Guatemala, que se inicio ayer, el director de la UNESCO analizó con autoridades gubernamentales el problema del medio ambiente y cultura.

Mayor visitó la centenaria universidad de San Carlos, donde dicto la conferencia "la aldea global acristalada".

En los próximos días el funcionario de Naciones Unidas viajará a El Salvador, donde analizará con el gobierno la ayuda que brindará la UNESCO para la reconstrucción del país.

(NOTIMEX)

La impunidad, uno de los mayo[res] problemas en Guatemala: Procur[ador]

Managua.- La impunidad con que han actuado las organizaciones militares y paramilitares representa uno de los mayores problemas que enfrenta la sociedad guatemalteca, reconoció hoy un alto funcionario de esa nacion centroamericana.

El procurador de derechos humanos de Guatemala, Ramiro de León Carpio, dijo que la institución que dirige trabaja para

"desplazar a uno e los obstáculos mas grandes que hemos tenido, la impunidad".

"La impunidad ha sido un manto que ha amparado a los diferentes violadores de los derechos humanos", afirmó el funcionario en una entrevista publicada hoy por el diario "barricada".

De León Carpio aseguró que durante el año pasado "se registraron avances en materia de derechos human[...] todavía hay serios prob[...]

La prueba del [...] registrado es que "no [...] pudo dar una declarac[...] esta, cosa que no hubier[...] hacer hacer diez años p[...] hubiera costado si no el [...]ro, el encierro o el e[...]" dijo.

Aseguró que en respu[...] presión nacional e intern[...] el gobierno del presiden[...] Serrano Elías ha come[...] cooperar con la procurad[...] responder a sus exigenci[...]

Respecto a las negoci[...] entre el gobierno y la gu[...] la unidad revolucio[...] nacional guatemalteca (U[...] de León Carpio asegur[...] tema de los derechos hu[...] es "el mas difícil de supe[...] las partes en conflicto".

Las negociaciones [...] entre el gobierno y al [...] guatemaltecos estan esta[...] desde octubre del año pa[...] el tema de los der[...] humanos, que figura e[...] parte del primero de 12 [...] que integran la agen[...] lograr la paz en ese país.

De León Carpio expli[...] el tema de los derechos h[...] "es difícil porque hay [...] heridas, muchas [...]sabilidad disgregada [...] quiere ceder, pero [...] hacerlo porque si hay [...] real de paz tendoran qu[...] y conciliar intereses [...] Salvador" puntualizó.

NOTIMEX

Anula Kohl cumbre sobre derechos humanos en Alemania

Berlin.- La anulación del compromiso de realizar en Berlin la segunda cumbre mundial sobre derechos humanos respondió a una desición personal del canciller alemán Helmut Kohl, afirmó el diario Berlioner Morgenspost.

En su edición de este sábado el rotativo indicó que la decisión de Kohl fue tomada luego de constantes consultas con el ministro alemán de asuntos exteriores, Hans Districh Genscher, en las que descubrió la magnitud y costes del proyecto.

Genscher envió una carta a la Organización de Naciones Unidas (ONU) anunciando la cancelación del compromiso debido a los serios problemas de integración que existen entre Bonn y Berlín, señaló en un despacho la agencia española Efe.

(NOTIMEX)

LANZA

GRAN VENTA DE ALFOMBRAS!! A PRECIOS INCREIBLES

RC ALFOMBRAS, S.A. DE C.V.

LUXOR MOHAWK (Orgullosamente Mexicana)
PRECIOS SIN COMPETENCIA
CALIDAD EXPORTACION!!

¡ALFOMBRA LUXOR DESDE ! $13,500 M2 + I.V.A. + INSTALACION= $23,650

¡ALFOMBRA CALIDAD EXPORTACION!

¡¡ALFOMBRESE!!

¡¡AL ESCOGER!!

DE $35,000 Y 45,000 M2.

ESTOS PRECIOS YA INCLUYEN I.V.A. BAJO ALFOMBRA, TRILLA Y MANO DE OBRA

¡TOTALMENTE INSTALADAS! EN AREA PLANA Y TODA NUESTRA EXISTENCIA

CALIDAD NACIONAL A

PRECIOS SIN COMPETENCIA

TAPICES, CONGELEUMS, CORTINAS, PERSIANAS, LOSETAS PARA PISO ETC. ETC

PRESUPUESTOS GRATIS A DOMICILIO SIN COMPROMISO

MAYOREO Y MANUDEO, PRECIOS ESPECIALES A: CONSTRUCTORAS, HOTELES, BANCOS Y DECORADORES

RECUERDE ALFOMBRAR NO CUESTA CARO

CLARO SI SU COMPRA LA REALIZA EN

R.C. ALFOMBRAS S.A. DE C.V.

AV. INSURGENTES No. 500 PTE. FRACC. ESTADIOS

HASTA AGOTAR COLORES EN EXISTENCIA

TEL. 2 99 89 FAX 2 99 66

ACEPTAMOS SUS TARJETAS DE CREDITO SIN CARGO ADICIONAL

Industrial John Deere y sus distribuidores en Nayarit, [...] solidaridad con los agricultores y el gobierno del esta[do] establecen promoción especial

DESCUENTO DE

¡Si! toda la confianza y alta calidad JOHN DEERE a su servicio con el Tractor modelo 2755 de aspiración natural en sus tres versiones.
Su motor de 84 hp* su transmisión de cambios por collar y su sistema hidráulico de centro cerrado lo hacen la mejor compra.
Es tan confiable que se lo garantizamos por 2 años ó 2000 horas y en algunos de sus componentes la garantía es de 4 años, algo que solo JOHN DEERE puede ofrecer.

10%

JOHN DEERE

10%

Aproveche esta sensacional promoción en los Tractores 2755 Turbo Synchron y 2755 TSDT.

EQUIPOS AGRICOLAS DEL PACIFICO, S.A.

El "Foro de la Ribera", nueva escuela de teatro

o, D.F.- La evolución s rtes escénicas en el s nuevas exigencias y s tecnologías de los ulos teatrales, hacen o un nuevo tipo de n teatral en México, osé Caballero.

ferencia de prensa el teatral anunció la ión de la Escuela de cénicas "Foro de la que renovará la n de los creadores través de las técnicas mas.

ó que la planta de profesores que integran esta nueva escuela son profesionales del teatro, danza, y música que además impartirán cursos de actualización para actores, directores dramáticos, cantantes y bailables.

En el "Foro de la Rivera", dijo, se rescatará el ánimo de los actores por el teatro, ya que muchos de ellos para sobrevivir se dedican al cine o a la televisión y descuidan la actuación teatral.

El critico teatral, Fernando de Ita, que también fungirá como profesor del "Foro de la Rivera" indicó que este centro es un nuevo impulso para la formación de gente de teatro en México, con una visión contemporánea de la escena.

Dijo que el foro es un esfuerzo de jóvenes profesionales de teatro que quieren renovarse y actualizar a sus compañeros y será un "laboratorio donde el diálogo entre los maestros con los nuevos descubrimientos técnicos será fecundo".

El foro de la rivera, ubicado en la coloma Santa María La Ribera, iniciara sus actividades el próximo 17 de febrero con la participación de especialistas de teatro como José Luis Ibáñez, Benjamín, José Caballero, y Argentina Pelaes, entre otros. (NOTIMEX)

Humberto y Sebastián Zurita le dieron confianza a Consuelo Casillas a la hora de grabar la entrada de la telenovela *Al filo de la muerte*.

El próximo 17 de febrero inician las grabaciones de "La vida de don Porfirio"

Dic labor comenzará en el o Hidalgo

Con ara aproxima nte 40 pítulos de media hora Una elenovela que promete n é to

esp s de muchos meses de cie uda planeación, la nov a **"La vida de don** firi , se convertirá en una id al iniciar sus aci es el próximo 17 de ero

e e a manera, mientras an tos los diversos "sets" ro onde se realizarán al s e enas, el productor Ernesto Alonso ha decidido trasladarse junto con todo su equipo y el elenco artístico, al bello estado de Hidalgo para comenzar dicha labor.

Es importante señalar que las locaciones impregnarán de realismo a esta historia, y aunque los escenarios de Hidalgo sean los primeros que se toquen, otros estados como Puebla y Querétaro también servirán de marco a la trama.

Asimismo, la ciudad de México y hasta Argentina, han sido tomadas en cuenta para algunas grabaciones, pues **"La vida de don Porfirio"** es un proyecto que se realizará con toda la magnitud y calidad que implica relatar una época histórica de nuestro país.

Por otro lado, dicha telenovela o más específicamente, "telebiografía", constará de aproximadamente 140 capítulos de media hora, los cuales se transmitirán por **Canal 2** en un horario estelar.

Así, **"La vida de don Porfirio"**, poco a poco se toma en una bella realidad, gracias al productor Ernesto Alonso, al director de escena Jorge Fons, al de cámaras Jesús Acuña, y a un destacado elenco que le dará vida. (SERVICIO INFORMATIVO TELEVISA)

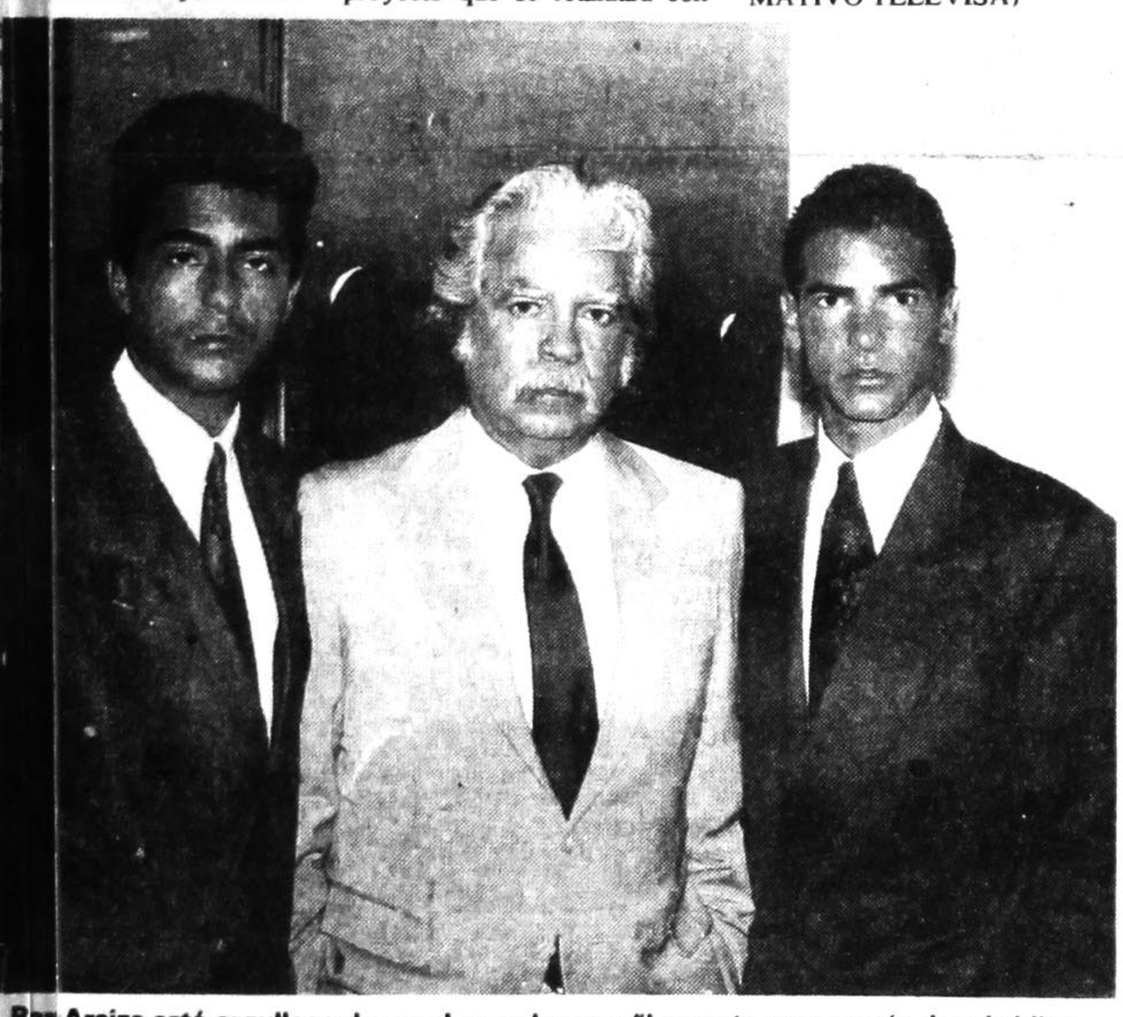

Ra Araiza está orgulloso de sus dos cachorros: "La gente espera más de mis hijos y y espero que nos superen".

Grabarán en Chile el programa "Siempre en Domingo"

Santiago.- El conductor mexicano Raúl Velasco grabará en la capital chilena dos capítulos de su programa "Siempre en Domingo", informaron voceros oficiales de la orden local Megavisión.

El director del programa, Alberto del Bosque y el coodinador general Luis Mario Santoscoy, llegaron ayer martes a Santiago para preparar las grabaciones previstas para el 20 y 21 de marzo próximo.

"Queremos saber que es lo que vamos a necesitar, con que contamos y que debemos traer desde México", dijo Santoscoy en entrevista a un diario chileno.

Agregó que los programas incluirán figuras artísticas de ambos países, así como tres reportajes turísticos en cada edición que serán realizados por equipos de Megavisión, en la cual la cadena mexicana Televisa participará con el 49 por ciento del capital.

"Siempre en Domingo" permanece hace casi 17 años en la pantalla y cuenta con una audiencia de 300 millones de espectadores en tres continentes, incluído Africa, destacaron las fuentes.

Raúl Velasco estuvo en Chile en 1983 para participar como jurado del festival internacional de la canción de Viña del Mar. (NOTIMEX)

Exposición de ilustradores de libros infantiles y juveniles

México, D.F.- La primera exposición de ilustradores de publicaciones infantiles y juveniles rescata la tradición de ilustres libros y se propone "reconquistar lectores perdidos a causa de la televisión, los nintendos y la literatura chatarra", afirmó Eugenia Meyer.

La titular de la dirección de publicaciones del Consejo Nacional para la Cultura y las Artes (CNCA), agregó que esa muestra es una selección de las 430 ilustraciones que participaron en el concurso convocado por este organismo en agosto de 1991 para estimular a los artistas de este género.

Pase a la pág. 2

Lanzan aquí los "Playboy Videos"

Méxi , D.F.- La empresa xican Videomax lanzó aquí mane formal los "Playboy eos" cuya concesión de tribu ión le otorgó el resa estadunidense Hugh fner, eador de la conocida rca de conejito.

El director general de Videomax, Benito Villarreal, explicó que se trata de videos que se realizan con la calidad tradicional de la revista de la misma marca, que se caracteriza por presentar en sus páginas a las más hermosas modelos internacionales.

Al momento de hacer la presentación del producto y de las modelos, Villarreal dijo, en rueda de prensa, que "negociar con Playboy fue arduo, ya que tuvieron que realizar profundos estudios de mercado para convencerlos de entrar a México".

Agregó que una vez que la empresa estadunidense conoció la empresa Videomax y que se percataron de su solidez y formalidad, decidieron confiarle su producto.

Preciso que de estos videos, que se distribuyen aquí desde enero pasado, se cuenta con diez títulos para el mercado de renta y dos para el de venta directa, mismo que se seleccionaron entre los más atractivos.

Las madrinas de este lanzamiento fueron algunas de las "Playmates" oficiales de la conocida revista, Tawni Cable, Tanya Beyer, Tylyn John y Patricia Alvarez.

En Estados Unidos, Playboy entro al mercado del video en 1982 en sociedad con CBS-FOX video, con 15 títulos, y luego se fue extendiendo hacia otros países hasta ahora a México.

Al respecto Villarreal señaló que espera una buena respuesta del público mexicano ya que los videos de Playboy son verdaderas obras de arte con derroche de producción e historia romántico-eroticas, sin llegar a la pornografía.

Añadió que "Videomax vendera sueño , pues presentara a las mujeres más hermosas que no conocemos, los palacios o mansiones que quiza nunca visitaremos, los Yates y Autos en los que tampoco viajaremos, nunca visitaremos son sueños que queremos compartir con el gran público Video-Aficionado". (NOTIMEX)

Claudia Guzmán reincidiría en el matrimonio

México D.F.- La actríz del e y te ro Claudia Guzmán mó qu podría reincidir en el rimon ahora que es libre y está amorada de alguien s o m os relacionado con el bient rtístico".

Despu de su divorcio con el or Cl dio Obregón, cuya arac n fue motivo de chas e eculaciones, Claudia zmán clarró que gracias al nico Bmpim Iglesias logró tener na nueva relación rosa.

En en vista para Notimex, actríz gregó que para ella nica ucho el trabajo que lizó l servicio de los npañe s de la Asociación cional e Actores (ANDA).

A pe r de su juventud udia uzmán tiene mucho camino recorrido en el cine, el teatro y la televisión.

"Nací en el arte, casi casi en un teatro y mis padres son: Gloria Silvia, actríz y Jesús Guzmán, promotor teatral, además soy sobrina de Magda Guzmán y del Flaco Guzmán. total, que procedo de una familia de artistas", agregó.

La actríz manifestó que espera ansiosa las temas de los arieles, porque la última película en la que intervino, "El Extensionista", está nominada.

"He tenido diversidad de papeles importantes en cine a lo largo de mi carrera", sostuvo la actríz al mencionar que fue Alfredo B. Crevenna quien le dió la primera oportunidad.

Con el cineasta Luis Alcoriza filmó la película "Terror y encajes negros", por la que le dieron un "Ariel", y después participó en "La tierra prometida" dirigida por Alfredo B. Crevenna, en la que logró varios premios internacionales en Checoslovaquia y la ex Unión Soviética.

También actuó en las películas "Violación" de Valentin Trujillo y "Violencia a domicilio" de Fernando Pérez Gavilan. entre lo más reciente destaca el filme "Ex extensionista", obra de teatro de Felipe Santánder que duro muchos años en cartelera.

"En teatro tuve una participación grata en la obra 'Santísima' que dirigió Martha

Pase a la pág. 2

Christian Bach sigue firme en los primeros planos. Sus admiradores deben aplicarse aún más.

Los Araiza: una familia de ascendente trayectoria

El gusto o afición a algo, así como el talento, son cosas que generalmente se heredan de generación a generación; así vemos que hay familias completas que se dedican a la medicina, o donde todos son abogados. En el ambiente artístico esto no es la excepción. El gusto por los aplausos y los escenarios, es algo que viene en la sangre y que se transmite de padres a hijos o de abuelos a nietos.

Respecto a esto, existe una familia que siempre ha estado vinculando en la actuación: Los Araiza, donde el padre y la madre, Raúl Araiza y Norma Herrera, han heredado a sus hijos Raúl y Armando, el talento y el gusto por esta profesión.

DON RAUL QUERIA SER FUTBOLISTA

Raúl Araiza, patriarca de la familia, no tiene nigún antecedente artístico en su familia. El señor Araiza jugó futbol en el equipo León, al lastimarse una rodilla entró a una agencia de publicidad de mensajero. Una día fue al Canal 4 y fue entonces que se enamoró de ese mundo; al día siguiente renunció a la agencia. A la televisión entró como ayudante del ayudante y poco a poco fue subiendo.

El señor Araiza tiene 35 años de carrera, con más de cien mil horas efectivas de televisión y cine. El considera entre sus más importantes logros, trabajos como: **Senda de Gloria** y las películas **Cascabel, Fuego en el mar, Toña machetes, En la tramba y Modelo antiguo.**

Hablar de su cirrículum es hablar de un extenso trabajo de cine y televisión; él ha hecho más de 50 telenovelas y más de mil teleteatros.

NORMA HERRERA CONVIVIO SIEMPRE CON ARTISTAS

La señora Norma Herrera es hija de don Armando Herrera, conocido como "el fotógrafo de las estrellas". Gracias a él, desde pequeña la actríz tuvo contacto con el medio artístico. Norma Herrera tomó clases de piano y baile; se inició como cantante y después se hizo actriz.

Sus comienzos fueron como bailarina, se presentó en Bellas Artes y en los teatros Abreu y Fábregas, donde también dió algunos conciertos de piano. Hizo charrería profesional, después empezóa cantar con mariachi y ya casada con Raul Araiza tuvo su primera oportunidad como actríz. Entre sus actuaciones, Norma Herrera recuerda con cariño **El maleficio** y la cinta **Fuego en el mar**; ha participado en 32 telenovelas, 40 teleteatros, fotonovelas y radionovelas. Como cantante ha hecho giras por Centro, Sudamérica y Estados Unidos; así mismo grabó 15 elepés y 25 sencillos

RAUL ARAIZA: "MIS HIJOS NACIERON CON TALENTO"

-El talento, el gusto por el arte, ¿se hereda o se adquiere con clases de actuación?

"El artista nace y luego se hace -contestó el señor Araiza-, pero se requiere la suerte o las condiciones para estar en el medio. Mis hijos nacieron para estar en el medio, aparte nacieron en el medio, entonces la entrada a éste no les costó trabajo; lo importante es que ellos sí han respondido. Hay muchos hijos de actores que han entrado al medio y no han funcionado, eso es un problema de talento.

"A lo mejor, muchos artistas pudieron o pueden llegar a ser grandes, no aguantan la presión o los obstáculos para llegar a las oportunidades. Los hijos de actores sólo tienen la facilidad de entrar al medio, el problema es sostenerse y cada vez ser mejores artistas. La gente espera más de mis hijos, espera que nos superen a su madre y a mí, es un doble compromiso"

NORMA HERRERA: "ELLOS SE HAN HECHO CAMINO SOLOS"

Y Norma Herrera agregó "El ser hijo de gente famosa es un arma de doble filo, porque los apellidos siempre pesan, la gente piensa que a los hijos de artistas todo se les da, y es mentira, es más fácil que entren al medio pero adentro hay más ataques, más envidias y ellos tiene que demostrar que realmente lo saben hacer y que lo hacen bien

"Su papá les recomendó que tocaran puerta por puerta presentándose con cada productor. El resultado es que Raúl lleva 42 películas, de las cuales en sólo dos ha trabajado con su papá. Armando ha hecho 32 y sólo tres con su papá. Me da gusto ver que no equivocaron su carrera y que realmente heredaron genes nuestros, pero sobre todo, tienen amor a la carrera y profesionalismo que les hemos dado con ejemplo"

Ahora hablan los herederos. Raúl y Armando Araiza, dos galaes que a pesar de ser jóvenes, han demostrado ser muy buenos actores. Ellos nos cuentan por qué siguieron los pasos de sus padres.

"Desde antes de nacer el hijo retiene todo -comentó Armando- Mi madre estando embarazada grababa en los foros, nacimos en el ambiente y nos criaron en el mismo en el cual seguimos. Nosotros nos dimos cuenta que nacimiento con talento para interpretar entonces el compromiso es desarrollarlo hasta el máximo y utilizarlo en algo

RAUL HIJO: "YO QUERIA SER ASTRONAUTA, GINECOLOGO, FUTBOLISTA"

De chiquito ¿qué querías ser?

"Yo quería ser astronauta -expresó Raúl- pero no decía astronauta sino cuando a los ocho años quería ser ginecólogo. Más adelante quería ser futbolista, se me daba muy bien e incluso llegué a las reservas de los Pumas. Ya había participado en la telenovela **El carruaje** y a los 17 años me encontré con la indecisión de no saber qué hacer y ahí empecé con esto. Hice **La tracción** y mi primera película. De ahí en adelante tomé la carrera profesionalmente, aunque al principio fue irresponsablemente porque gustaba la popularidad y que las niñas me siguieran. A los 21 años la tomé en serio, cambié y me di cuenta que los valores son otras cosas. Entonces cumplí mis metas actuar, dirigir y producir junto con mi hermano"

ARMANDO ARAIZA SE HIZO ACTOR A LOS 13 AÑOS

Herederos de un gran nombre y talento; Armando y Raúl Araiza se consideran afortunados por la educación que les dieron sus padres, no tanto por ser hijos famosos.

Por su parte, Armando, chico quería se actor pero a los 13 años hizo **El maleficio**. "Desde chico buenos comentarios acerca mi actuación, esto me motivó a dedicarme de lleno a ello. Siempre le tuve cariño especial a la actuación, es mi sueño. Inició con mis estudios y arrepentido de no tener una Armando Araiza considera uno de sus trabajos más importantes en su carrera artística la puesta en escena de **Vigilancia**, porque le dejó muchas tablas y segundad como actor.

Por otro lado, Raúl se muestra orgulloso de su participación en **Senda de gloria**, en la telenovela **Cadenas de dolor** y en la película **Viernes trágico**. Ambos trabajó al lado de su padre y hermano.

SU MAYOR FORTUNA LA EDUCACION DE SU PADRE

A ustedes ¿les ha beneficiado o perjudicado el apellido?

"La gente dice que somos afortunados -respondió Armando-, pero la fortuna con que nacimos fue la de tener educación de nuestro padre, por la fortuna se lucha, no por ser hijos de ellos tuvimos la fortuna de tener educación que nos dieron, la fortuna a la que la gente refiere debemos luchar, estar preparados y amar la carrera"

Por su parte Raúl dice que nosotros heredamos nuestros padres facciones y características, como la actuación. Afortunadamente la gente nunca dudó de nosotros, dejaron pasar y creyeron en nuestro trabajo, nuestros padres nos abrieron la puerta pero nosotros dependió si nos quedamos o no"

Antes de concluir, Raúl apuntó que los Araiza se consideran una familia normal, aunque los padres están separados, son "una familia normal" donde cada quien por separado pero quieren. Ellos no manejan ningún tipo de no están juntos por moral sino porque se quieren. Dicho está.

Los Araiza, una familia unida por el cariño y la actuación.

TECNOVISION

TECNOVISION

Tenemos en Mente

la solución para su Empresa

CONTAVISION PLUS
Poderoso Sistema Contable Financiero
Chequera
Activos integrados

MULTIVISION PLUS
Sistema Integrado, Ventas, Compras, Cuentas por Cobrar, Inventarios, Etc

MULTIFORMAS
Sistema para ejecutivos
Diseño de base de datos

NOMIVISION
Sistema Flexible
Nomina Semanal, Quincenal, Destajo, Etc.

TECNOMENU
Sistema restaurantero
Control de inventarios
platillos, meseros, etc

CON NUESTROS PROGRAMAS ADMINISTRATIVOS

Por éstas ventajas somos Líderes en Software Administrativo

Permite realizar operaciones con monedas extranjeras
Son sistemas multi-ambiente, están disponibles en equipos PC, PS/2, REDES, XENIX, UNIX, AT&T OS
Permite utilizar dos impresoras a la vez serial paralelo
Son realmente multi-usuarios
Incluyen excelente documentación
Están actualizados a las reformas fiscales
Son compatibles entre sí
Ofrecen soluciones para punto de venta (lectores de código de barras, cajón electrónico, impresora de tickets, generador de etiquetas de código de barras
Son bilingues (Español Inglés)
Permiten importar y exportar datos

Solicite una demostración ó venga a vernos a
Equipos y Servicios Computacionales
DISTRIBUIDOR EXCLUSIVO EN NAYARIT
TEL. 6-17-01
Zacatecas #19 Norte (Enseguida del cine La Caja Mágica)

Exposición de ilustrado

[illegible]

Claudia

[illegible]

Hablando de Amor y Amistad

Aunque cada uno defina el amor y la amistad a su manera, todos estarán de acuerdo en que estos sentimientos son esenciales en la vida de todo ser humano, que por naturaleza necesita amar y ser amado, no sólo por la novia o el novio, sino también por la familia, amigos e incluso por las mascotas, con quienes podrá contar en cualquier momento.

Y precisamente, este mes que festejamos el amor y la amistad, preguntamos a varios artistas ¿qué significan para ellos estos sentimientos?

Verónica Castro y Omar

"Es difícil explicar y definir qué es el amor, eso se siente simplemente.

Creemos que somos una pareja afortunada, aunque a veces hayan pequeños problemas, pero gracias a que nos conocemos tan bien, la solución es rapidísima. Ante todo, Omar es un gran compañero de trabajo y como pareja ni se diga. Por eso siempre le doy gracias a Dios por tener el cariño de amigos, de familia y mis hijos que comparten mi vida día a día. Eso para mí es lo más importante, porque yo creo que hay que tener siempre a un amigo en quien confiar y por qué no, a alguien que te pueda brindar su cariño sin interés y festejarlo a diario porque son los mejores regalos que el ser humano pueda tener algo así como una realización".

Luis Miguel

"Empecemos por la amistad... para mí es algo vital, una manifestación del amor, quizá la más pura porque es totalmente desinteresada, se brinda sin esperar nada a cambio. En lo que respecta, me considero un ser afortunado por tener tantos y tan buenos amigos, a quienes les puedo contar mis problemas, mis proyectos y todo lo que me pasa. Y por lo que toca al amor, es como una parte de la atmósfera que protege a nuestro mundo y tan vital como el aire que respiramos. No puedo imaginarme un mundo sin amor".

Yuri

"¡El amor!... me encanta hablarle de él porque es el sentimiento más hermoso que existe en el mundo; aunque muchos digan lo contrario. Es padrísimo estar enamorada no sólo de tu pareja, de tu familia, de tu carrera, sino de la vida misma. Hay que dar amor a aquellos que desafortunadamente no lo tienen. Yo le doy gracias a Dios porque nunca me ha faltado amor, ni el cariño de mis amigos que siempre están conmigo en todo momento. Esa es la verdadera amistad".

Ricky Martin

"¡Mmmmm!... creo que si no hay amor, no hay vida!. Es tan necesario como el respirar para poder vivir. Y hablo en todos los niveles desde el amor que se siente por un padre hasta el que se tiene a tu mascota. Gracias a Dios, siempre he estado rodeado de amor por parte de mis padres, amigos y seres queridos. Ahora, para iniciar un romance, hay que ser amigo de tu pareja: no hay amor sin amistad".

Mijares

"Yo el 14 de febrero no lo festejo, porque para mí el amor y la amistad, son dos sentimientos muy importantes como para dedicarles un sólo día. Eso hay que celebrarlo a diario. Para mí en cuestión del amor y la amistad está sobre todas las cosas, por lo cual necesito estar bien con mi pareja, que afortunadamente tengo, y mis amigos y mi familia, a quienes trato de dedicarles el mayor tiempo posible".

Lucía Méndez y Pedro Torres

"El amor no sólo es el que sientes por otra persona, sino también el que se siente por todos los seres humanos y por el mundo. Es el sentimiento más grande que existe y que te motiva a que te realices como ser humano. Y la amistad es otra parte esencial que tenemos todos, porque a tus familiares te los da Dios, pero a tus amigos tú los escoges. Pedro y yo siempre tratamos de alimentar estos dos sentimientos tan básicos y necesarios en una relación".

Biby Gaytán

"Mira, considero que el amor es el sentimiento más grande en este mundo que hace moverse a todos los seres humanos. Y la persona que no tiene una amistad verdadera, ha de vivir sumido en una terrible soledad. Yo tengo pocos amigos, se puede decir contados, pero con ellos me llevo ¡super bien!. Casi siempre el día del amor y la amistad lo celebramos en mi casa; recuerdo que cuando tenía quince años lo festejé con primer novio en una discoteque en Tabasco".

Ricardo Montaner

"Para mí el amor y la amistad son como la música, o sea mi alimento diario. Por eso es fabuloso tener una pareja y una familia a quien amar. Y de los amigos, qué puedo decir, tengo muchos en cada lugar que visito y aunque no me lo crean, para mí festejar la amistad es estar siempre en contacto con los que realmente te aprecian. Así que ¡viva el amor y la amistad!".

Ana Gabriel

"Necesariamente el amor no se le da a una persona especial, porque se puede compartir con todo el mundo y hay que darlo a diario y festejarlo todos los días. Es bueno que exista un día específico que nos haga recordar que en este mundo hay amor y amistad, ya que muchas veces lo olvidamos. En lo personal, cuando tengo tiempo, me gusta estar con mis amigos y sentir su cariño. Afortunadamente estoy rodeada de amor, al cual yo correspondo de la misma manera".

Liliana (Pandora)

"Indiscutiblemente el motor de la vida es el amor, pero no necesariamente de pareja, sino de tus padres, hermanos, abuelos, tíos, amigos y público, que en cada momento de mi carrera están conmigo. Creo que el amor es una parte muy importante del hombre, que lo hace mantenerse emocionalmente. Yo, por ejemplo, con tantos viajes, giras y en general por compromisos de trabajo, no me da tiempo de tener un novio, entonces si no fuera por mis amigos me sentiría terriblemente sola".

Pablo Ruíz

"¿Qué significa el amor?... bueno, es algo muy importante, un alimento para el alma y que no tiene precio. Afortunadamente tengo el amor de mi familia, de mis amigos, de mis fans de todos los países donde he estado y a quienes quiero mucho, y en su momento lo tuve de novias, con las cuales viví momentos muy padres. Y cuando era 14 de febrero, acostumbraba llevármelas a bailar y a cenar. Y aunque terminamos como novios, seguimos siendo amigos y eso me da mucho gusto".

Sergio y Luisa Fernanda
(Integrantes de Garibaldi)

"Tener un amigo es un gran tesoro que todo ser humano tiene en la vida, por eso hay que cuidarlo. Y con respecto al amor es algo grandioso, algo que nos dió Dios para compartirlo con todos los seres que nos rodean. En estos momentos me siento muy feliz porque tengo a mi lado a Luisa Fernanda, una mujer maravillosa que me ha demostrado que realmente me ama. Y este día de San Valentín, seguramente lo celebraremos en grande".

Ari Telch y Kate del Castillo

"Todos los días deberíamos de festejar el amor, no nada más el día de San Valentín, que no es más que un día completamente comercial. Estos dos sentimientos son el tesoro más preciado que tenemos y hay que cuidarlo mucho.

Kate y yo estamos felices con nuestro noviazgo que surgió a raiz de la telenovela. Tanto ella como yo ponemos mucho de nuestra parte para que la relación siga funcionando".

Escríbanos a MERIDIANO de Nayarit

Semana de Vajillas

Del 16 al 23 de Febrero

Lo mejor en Vajillas en Fábricas de Francia.
Aproveche en la Semana de Vajillas descuentos de un **20%**

Lo mejor no le cuesta más.

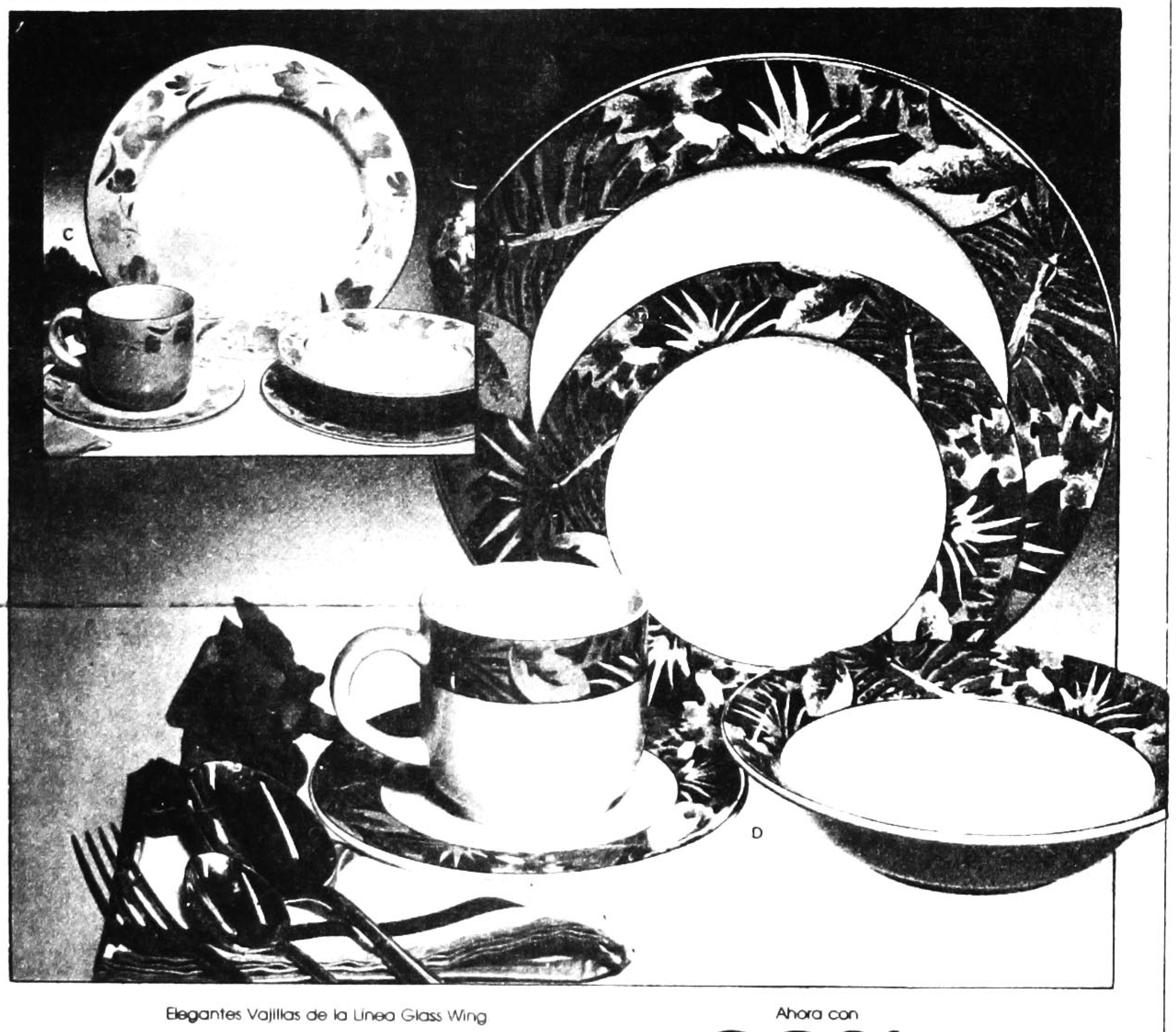

Elegantes Vajillas de la Línea Glass Wing

a) Vajilla Bali para 4 personas con 20 piezas. Normal $199,500.00
b) Bonita Vajilla Daysi Dale de 20 piezas Normal $199,500.00
c) Vajilla Spring Festival con 20 piezas. Normal $199,500.00
d) Vajilla Key Largo de 20 piezas. Normal $199,500.00

Ahora con **20%** de descuento.

Departamento de Regalos.

Fábricas de Francia

es todo lo que quiera tener

63

Aleks Syntek

Aleks Syntek y la Gente Normal es un nuevo grupo que está dispuesto a participar en la lucha por ganarse un lugar dentro del gusto del público juvenil. A decir verdad, estos chavos ya tienen un buen rato dentro del medio artístico buscando la oportunidad para expresar sus inquietudes; por ejemplo, Leo participó como músico de sesión durante la grabación de discos y jingles; Michael estuvo en diferentes bandas tocando la batería; mientras que Aleks se inició como actor infantil en el programa de Chiquilladas para luego convertirse en productor y compositor, cuyos temas han sido interpretados por Sasha, Timbiriche y el grupo Caló.

Actualmente están en plena promoción de disco titulado ¡Hey Tú!, del cual la canción que sirve como punta de lanza es "Unos quieren subir, otros quieren bajar".

¿Cómo se forma la agrupación de la Gente Normal?, le preguntamos a Aleks, quien funge como líder de la misma.

"La verdad es que no hubo ningún casting para integrar al grupo, lo que realmente nos unió fueron las ganas que tenemos de aportar cosas nuevas al medio musical.

Cada quien por su lado había tenido intentos que nos ayudaron a descubrir lo que deseábamos decirle a la gente. Ninguno de los tres estamos aquí por bonitos, sino porque nos gusta lo que hacemos.

Definitivamente tampoco somos gente normal, y de ahí surge lo paradójico del nombre que le damos al grupo porque desde nuestra vestimenta hasta la manera de pensar, es diferente a lo que se plantea actualmente".

Entonces podríamos decir que son anormales....

"Sí, porque queremos que después de cada concierto el público salga satisfecho... que se dé cuenta que existen cosas diferentes, más completas' la música debe ser también un espectáculo donde el cantante se convierte en actor, para completar lo que quiere transmitir con sus canciones".

¿Qué resultados han obtenido con su primer L.P.?

"Bueno, desde la presentación del disco pudimos comprobar que la gente se 'prende' con el material; después nos fuimos de promoción a Centroamérica, como invitados en la final del Festival Oti de Nicaragua, y nos sorprendió mucho que la gente conociera nuestras canciones, por lo que ya existen planes para regresar a principios de año extendiendo la gira hasta Suramérica.

"Por otro lado, es muy bonito ver que en todas partes del mundo se expresen bien de México y se le considere, musicalmente hablando, como una plataforma para la carrera de cualquier cantante de habla hispana".

En relación con esto, ¿qué momento creen que vive la música en nuestro país?

"Yo creo que actualmente el público se está abriendo para conocer ritmos nuevos, y esto da oportunidad a que gente nueva como nosotros proponga honestamente sus ideas. Antes en México se escuchaba música típica o baladas; ahora el mercado es más comercial, pero lo forman corrientes que con el tiempo van a estabilizarse y estarán por siempre en el gusto del público, de manera que existan nuevos estilos hasta alcanzar un nivel de primer mundo musicalmente hablando".

¿Cómo definen su estilo arriba del escenario?

"Mucha gente piensa que somos un grupo rockero o rapero, me ha afectado que al ser productor de varios grupos como Timbiriche o Caló, la gente piense que forzosamente los temas que interpreto tienen que ser del mismo estilo, lo cual es completamente falso porque respeto mucho mi 'rollo' personal que no tiene nada que ver con las producciones que hago a otros artistas; de lo contrario, todos los grupos que interpretan mis canciones van a sonar igual entre sí. El sonido que nosotros utilizamos está logrado a través de los sintetizadores, con lo cual no pretendemos sustituir instrumentos como las trompetas, por ejemplo; lo que queremos es crear nuevas armonías que hagan más rica nuestra idea musical.

"En cuanto a la imagen, tratamos de manejar un concepto llamativo lleno de virtuosismo, de misterio.

En cada presentación queremos dar un espectáculo distinto... la idea es tener un show fuera de lo normal, aunque los dividendos económicos no sean tran grandes".

¿Qué significa el apellido Syntek?

"Bueno, es el resultado de una anécdota estudiantil en la preparatoria. Siempre llevaba mis revistas especializadas en sintetizadores y teclados, mis compañeros me hacían burla porque pensaban que nunca iba a reunir el dinero suficiente para comprar un equipo como el que salía en la revista; entonces me pusieron el 'Sinteclados', que a su vez se abreviaba en 'Sintec', yo cambié la "I" por la "Y", y la "C" por la "K", porque esta letra la tienen los nombres de los compositores que iniciaron la música electrónica en Alemania".

Leo y Michael también tienen sus cualidades creativas, ya que además de participar como músicos en el grupo también son fotógrafo y arquitecto, respectivamente; ellos elaboraron la portada del nuevo L.P., de Caló, en el que se maneja un concepto muy novedoso de acercamientos y colores vivos en el rostro de los famosos raperos.

Lucero: "no volveré a hablar de mi vida privada"

El noviazgo que existió entre Lucero y Guillermo Capetillo, hizo que el publico empezara a ver en ella a la mujer y olvidara para siempre la imagen de la niña; a esto hay que agregarle que Lucero se está convirtiendo en una de las jóvenes baladistas consentidas por sus canciones "Electricidad" y "Ya no", que se incluyen en uno de los más existosos elepés de la carrera de Lucero, producido por Rafael Pérez Botija.

"Esto es algo especial en mi carrera -inicia la plática Lucero con su imborrable sonrisa-. Es el disco definitivco en imagen, voz e interpretación de Lucero; el haber hecho mancuerna con Pérez Botija, dió por resultado un trabajo muy bueno. Está mal que yo lo diga porque soy la intérprete del disco, pero aunque todas las canciones son romáticas, y digo 'aunque' porque generalmente se piensa que los discos buenos son rítmicosm se ha notado la aceptación en el público.

"También espero lograr que los niños me acepten porque en este material incluyo canciones divertidas como "Auto control" y "Nada como ser Miss".

De su éxito "Electricidad", que está dentro de las listas de popularidad, expresó: "es una canción que ha gustado porque tiene un toque de algo positivo, que entre más la oyes, menos te cansa y eso tiene que ver con el arreglo. Estoy muy contenta porque se han vendido poco más de 200 mil copias de est edisco. A veces nos ponemos un poco en competencia apara ver quién vende más o quién hace mejores videos; pero lo que queda es que realmente guste al público, y este disco gustó".

El éxito que Lucero ha tenido con "Sólo pienso en ti", tiene sorprendida a la bella cantante, más no desconcertada porque éste es un logro que ella deseaba:

La verdad no esperaba el éxito de los dos temas que se empezaron a promocionar. Uno siempre hace las cosas con el afán de triunfar y sobresalir para ser la número uno. Pero cuando se sacó a promoción el tema "Electricidad", yo decía: 'Ese no es el tema', vamos, yo escuché las 10 canciones de Rafael y le comenté que "Electricidad" era la canción más pegajosa, con un concepto diferente ya que no se había comparado las sensaciones del amor con la electricidad.

"Al estar listas todas las canciones me gustó más, como primer sencillo, "Ya no". Sin embargo, la gente de la disquera eligió "Electricidad". Después yo protesté y me dijeron: "Tú espérate, ya verás los resultados".

Obviamente fue la decisión acertada porque debúa de haber un término medio entre el disco anterior y "Ya no", realmente fue lo que el público esperaba.

Hice presentaciones cuatro meses en Centro y Suramérica y aunque suene vanidoso, está muy fuerte en esos países.

¿Hace cuánto tiempo que no estabas en las listas de popularidad?

"Mucho tiempo, el más reciente disco que saqué fue el de ranchero, pero nunca se promovió. Ese disco tuvo altas ventas, pero nunca tuvo la promoción en radio. Yo no me dediqué a la promoción, por la telenovela "Cuando llega el amor", con este tema me coloqué dentro de los primeros lugares".

Con este disco tenías el objetivo de perdurar en el gusto del público, ¿lo estás cumpliendo?

"Quiero trascender, aún es muy pronto para decir quelo estoy logrando, pero por los comentarios del público y de la gente que sabe de música, dicen que es un L.P., que va a quedarse, un disco mío de catálogo".

"Nunca volveré a hablar de mi vida privada"

La relación de Lucero y Guillermo concluyó, pero la amistad continúa. Los dos quedaron como buenos amigos. Las razones de la ruptura: Lucero prefirió reservárselas y esto fue lo que dijo al respecto:

¿Qué ocurrió con tu relación con Guillermo Capetillo?

"Ya no somos novios. Yo sé que puede sonar muy sangrón, porque generalmente cuando los artistas hablan de sus cosas personales uno dice: 'Qué payasos', pero ya llegué a la decisión que no vuelvo hablar nada y nunca de mi vida privada.

Tal vez esté mal, pero lo que está bien es que no se van a inventar cosas, ni se van hablar cosas de más. Aunque yo diga x ó y, se decía j, w, m. Es lógico que las cosas se exageren y se agranden, pero...".

¿Entonces su rompimiento lo ocasionaron terceras personas?

"No voy a decir nada, nada. Esto se va a convertir en una entrevista de nada. Ya lo pensé muchas veces y no voy hacer conferencia de prensa para decir: 'Ya no hay noviazgo'. Las cosas se notan por sí solas. Tampoco me interesa un encabezado de Lucero y Capetillo terminaron, ¿quién cortó a quién?. Como yo nunca voy a decir nada y sé que él tampoco, es ilógico que nos pregunten".

Por la forma en que te expresas de él, se nota que todavía lo quieres...

"Yo nunca podría hablar mal de él, porque es un hombre sensacional; estoy segura que es un niño muy lindo. Le deseo triunfos y éxitos porque la verdad es agradable. Lo poco que hablaré de él tiene que ser bueno: Guillermo siempre estuvo estupendo conmigo, todo funcionó super bien; pero a veces hay cosas que no se dan y mejor no decir nada. Ahora las circunstancias nos empujaron a que ninguno de los dos queramos hablar de nuestras cosas.

Además, a mí me sirvió de lección porque son cosas muy personales".

Hay rumores de que tu terminaste con Guillermo porque a tu mamá no le parecía tu relación con él...

"Eso nunca fue cierto, jamás. Mi mamá siempre ha sido muy buena gente con mis novios."

Yo quiero mucho a Guillermo -aclara doña Lucero, quien estaba presente en la entrevista-; para mí siempre fue: "Mi yerno Capetillo'.

"Es cierto -continúa la cantante-, mi mamá nunca se ha metido en mis cosas, aunque todo parezca lo contrario y se comente que que mi mamá no me deja tener novios. Es al contrario, pero nadie me lo creería hasta que vivan con ella como yo lo hago y hasta que no convivan como madre e hija.

"Yo nunca he empezado o terminado a una relación o un trabajo porque ella me lo dice.

Siempre su opinión cuenta muchísimo en mi vida, pero nunca ha habido una determinación de ella con la que yo no esté de acuerdo. Con mi madre me llevo muy bien y Guillermo también la quiere mucho".

¿Qué fue lo más bonito que te dejó esta relación?

"Todo fue muy padre, yo trato de disfrutar cada momento de mi vida y llevar el amor de una manera bonita. Nunca he tenido decepciones, traumas, porque amar es divino y he tenido la suerte de toparme con gente super maravillosa".

¿Seguirás siendo aficionada a los toros?

"Yo creo que sí, porque a mí los toros me gustan. Tal vez no desde siempre porque no entendía muy bien, y ahora que ya entiendo más con mayor razón. Guillermo ha hecho grandes faenas; yo siempre he dicho que es uno de los mejores y estoy feliz de verlo triunfar".

Su nuevo galán

En la pasada entrega del Galardón, Lucero llegó muy bien acompañada de su nuevo novio, José. De esta incipiente relación se conoce poco. Lo cierto es que llevan poco tiempo juntos y tiene una nueva ilusión en la vida. Ella no quiere volver a hablar de su vida privada.

motores Perkins

Diesel de Nayarit, S. A. de C. V.

Insurgentes 1038 Ote Tel 3-13-34 y 3-85-04

DISTRIBUIDOR DE MOTORES PERKINS

TODO LO QUE SU CAMION NECESITE CON

FACILIDADES

CREDIMOTOR PERKINS

MOTORES
*VEHICULARES
*INDUSTRIALES
*AGRICOLAS
*PLANTAS DE LUZ
*MOTOBOMBAS
*4 Y 6 CILINDROS

SERVICIO
*MECANICA EN GRAL.
*ENDEREZADO-PINTURA
*SOLDADURA ELECTRICA AUTOGENA
*LABORATORIO DE INYECCION
*ADAPTACION E INSTALACION DE MOTORES

UN MUNDO DE SERVICIOS Y OFERTAS

VISITENOS PRESUPUESTOS SIN COMPROMISO

EN SU CENTRO CAMIONERO

¡AGUE LENTAMENTE AHORA!!

MULTISERVICIO
LA CRUZ,
A. DE C. V.
ISTRIBUIDOR
irestone
Tepic-Xalisco Km. 1
nes de la Cruz
'eléfono 3-31-75
'epic, Nayarit.

milpesos
ISSN 0188-509X
Meridiano De Nayarit
Cía. Editorial ALPESOR S. DE R.L.
Tepic, Nay; Lunes 17 de Febrero de 1992 | SECC. C PAG. 1 | Policiaca | AÑO 50 Epoca II No. 21,842

TINTORERIA
ELECTRONICA
Su ropa fina ya la puede usted confiar con nosotros. Contamos con la más avanzada tecnología del ramo
VISITENOS EN
BOULEVARD
TEPIC XALISCO No. 115

Sesenta policías de Tepic, cesados por corruptos y abusivos

"Queremos cambiar la imágen": Mario
De los 430 sólo 200 agentes operan en la vigilancia preventiva
Arrestaron un niño que quería robar una camioneta

GUILLERMO AGUIRRE\
...s de treinta días que ...o director de la Policía ...va de Tepic, Mario ...nchez, ha dado de baja ...ero de 60 elementos ...ruptos y abuso de ...l en perjuicio de la ...a.

El ...ionario policiaco dejó ...e no tolerarán más ...en contra de la ...ón que él dirige. "Y es ... cambiamos las for..., ...omportamiento y se ... una línea de sola... ...timar personas en la ...a, pues no tendremos ...o tiempo salarios ...l de Huajicorí, ...eta o Bahía de ...s, quienes ganan ...lmente entre 400 y ...pesos, mientras que nosotros tenemos el de 275,000. En el caso de los dos primeros municipios fue una sugerencia mía hacia los alcaldes cuando tuve la responsabilidad de la seguridad en la zona norte.

"Y solamente con un cambio de actitud, donde se vea el servicio que prestamos a nuestra comunidad, nos dará la oportunidad de que podamos solicitar mejores salarios", subrayó.

Dijo Mario López que actualmente cuentan con 430 policías, pero operativamente son alrededor de 200. "Son suficientes. A este grueso de elementos lo destinamos a la seguridad preventiva en avenidas y colonias de la capital. Los estamos dividiendo en dos turnos, cada uno de 100 efectivos, y nuestra presencia se ve más de noche que es el momento que aprovechan los cacos para llevar a cabo sus ilícitos. Por ejemplo, ayer en la madrugada, a eso de la 1:30 horas, oficiales de la patrulla 29 detuvieron infraganti a un niño y un adolescente que se querían robar una camioneta estacionada en P. Sánchez y Proyecto Mololoa. Los arrestados son: José Cruz Rodríguez, de 15 años de edad.

Pase a la Pag. 2 Secc. C

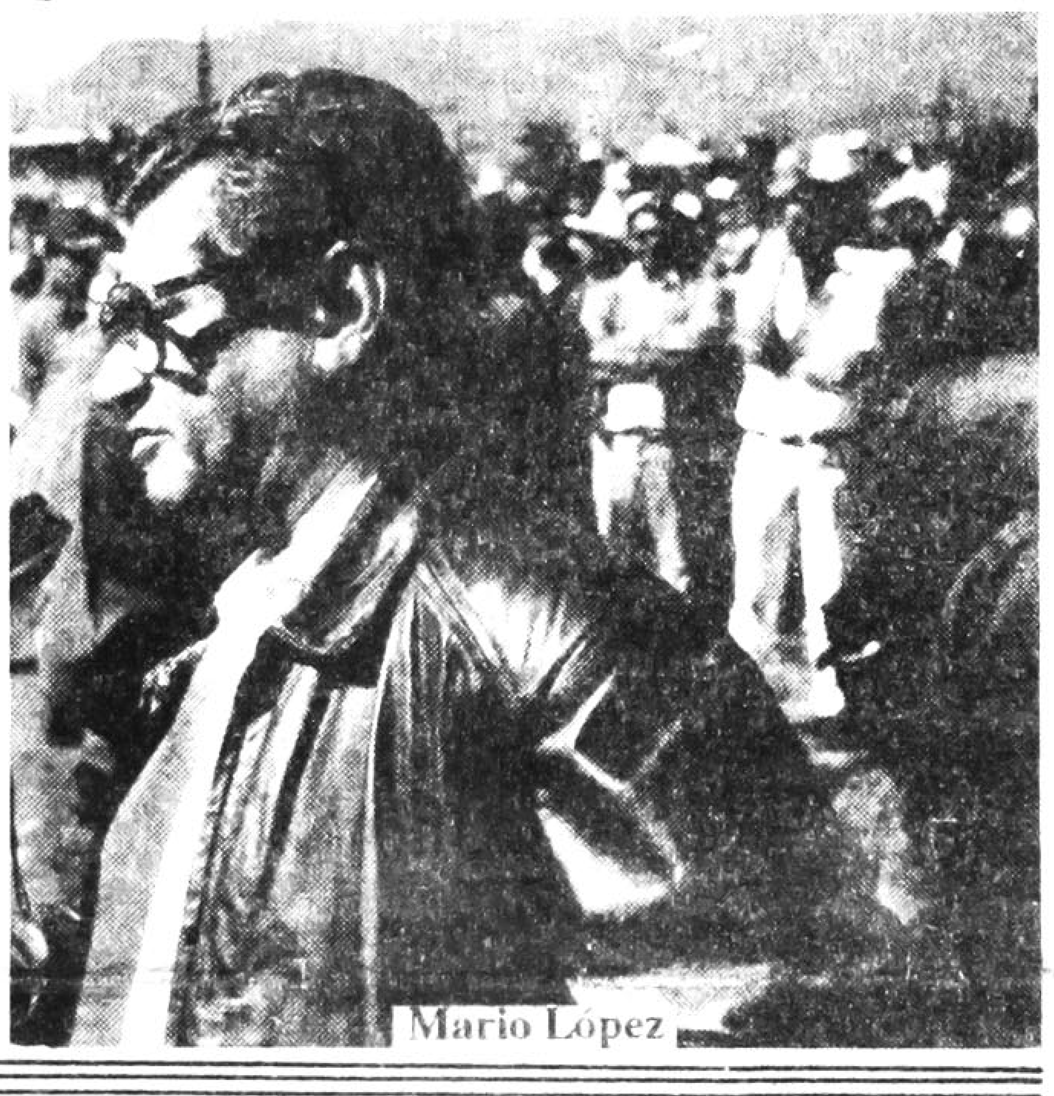

Mario López

A un lado de la Catedral
Atropellaron un tabasqueño de ICA

GUILLERMO AGUIRRE\
Terrible susto se llevó el tabasqueño Luis Pech Martín, de 35 años de edad, luego de que ayer, cuando disfrutaba de su día de descanso en los trabajos del PH de Aguamilpa, un volkswagen modelo 1977, le llegó por la espalda y lo aventó a varios metros, quedando tirado en el pavimento de la avenida México entre Bravo y Zaragoza totalmente sofocado.

Decenas de curiosos casi casi de inmediato se juntaron en derredor de Pech Martín, quien solamente atinaba a cerrar y abrir los ojos.

Quince minutos después llegó una ambulancia de la Benemérita Cruz Roja, con la sirena abierta y las torretas encendidas, provocando que más curiosos se concentraran al lugar donde se hallaba tendido el tabasqueño atropellado. Sin embargo, los socorristas lo levantaron y lo introdujeron al vehículo, trasladándolo a la clínica de la Cruz Roja, donde le hicieron algunas curaciones en las escoriaciones que presentaba y, luego a luego, se le llevó a internar a la clínica del IMSS, donde los médicos que lo atendieron lo dieron de alta por no

Pase a la Pag. 2 Secc. C

Fue el único sobreviviente al atentado a Tarara

La Habana.- Rolando Pérez ...intosa, único sobreviviente ...los ...tro agentes del mini... ...o del interior atacados 9 de ...nero pasado, falleció ...ugada después de 47 ...hospitalización, se ...quí.

Pérez ...uintosa, de 23 años de ...ad, ...brevió al múltiple ...men ...e cometieron nueve ...en el balneario de ...rará, ... 20 kilómetros de la ...ital, ...ando estos pretendían ...embarcación para huir ...ra ilegal a Estados ...idos.

Según las autoridades, Rolando Pérez Quintosa recibió cuatro ...n el abdomen, el tórax ...las.

El ...cía cubano falleció esta ...ada en el hospital ...Luis díaz Soto, en ...atendido por un grupo ...o por mas de 30 ...tas de los hospitales ...igiados de La Habana ...vincias cubanas.

Dura...e un mes y en forma ...e los medios de ...ción de la isla dieron a ...os partes médicos del ... quien identificó al grupo delictivo que ataco a los efectivos que custodiaban la base naútica de Tarará.

Las principales estaciones radiales del país amanecieron este día repitiendo cada media hora el boletín oficial que daba cuenta de la muerte del efectivo del ministerio del interior y emitiendo programaciones especiales en memoria del custodio cubano.

Radio rebelde y progreso, las radiodifusoras mas importantes de la isla, recordaban a la

Pase a la Pag. 2 Secc. C

Ratifica Tribunal Supremo pena de muerte para los encausados

La Habana.- El Tribunal Supremo de Cuba ratificó en esta capital la sentencia de pena de muerte por fusilmaiento para dos de los nueve inculpados por la muerte de Agentes Policiales en la Villa Tarara, informó el noticieron de televisión.

La causa, por asesinato y pirateria fue debatida en primera instancia por el tribunal provincial de la Habana, que sentenció la pena máxima para Luis Almeida Pérez y René Salamerón Mendoza, y con la ratificación del tribunal supremo está en manos del consejo de estado la decisión de corroborar o conmutar la sentencia.

Los dos principales inculpados, junto a los otros procesados, ingresaron la madurgada del 9 de enero último a la base naútica de Villa Tarará, a unos 20 kilómetros de esta capital, con el objetivo de robar una embarcación para viajar a Estados Unidos.

Tanto Almeida como Salmerón confesaron haber disparado contra los agentes del ministerio del interior Yuri Gómez, Rafael Guevera Borges, Orosman, Dueñas Valero y Rolando Pérez Quintosa, todos fallecidos, mientras que este último sobrevivió hasta la madrugada de hoy.

Los efectivos, que custodiaban la base naútica, ya estaban maniatados al momento de ser baleados.

En el mismo caso fueron sentenciado Elías Pérez Bocourt a 30 años de prisión, Erick Salmeron a 25, Rosa Guerra a 25, Esperanza Atencio a 15, e igual pena para Megdellis Ponce Casanova.

A María Mendoza Marrero se

Pase a la Pag. 2 Secc. C

Ratificará una monja acciones violatorias contra su persona

Guatemala.- La monja norteamericana Diana Ortíz ratificará en abril próximo, ante un tribunal de justicia de Guatemala, una denuncia por secuestro, violación y torturas cometidos contra su persona por elementos de la policía nacional.

El fiscal especial del ministerio público Fernando Linares Deltranena, que investiga el caso de la monja Diana Ortíz perteneciente a la orden ursualina, dijo este domingo que hay "indicios suficientes" que señalan a miembros de la policía como responsables de haber torturado a la religiosa.

De acuerdo con versiones del investigador, en los actos violatorios también participaron elementos del servicio de inteligencia del ejército (G-2).

La monja norteamericana fue secuestrada en el centro de retiro espiritual "Belen", en antigua Guatemala, Sacatepequez, a 43 kilómetros de esta capital.

Posteriormente, según se

Pase a la Pag. 2 Secc. C

Arrestan a 15 personas que pretendían formar un grupo neonazi

Viena, 16 de febrero.- Al menos 15 personas fueron arretadas hoy por la Policía en la localidad de Wels, Austria, cuando pretendían fundar una asociación Neonazi.

Según la agencia EFE, las edades de los detenidos fluctuan entre los 14 y los 26 años y cuando fueron arrestados se encontraban en un lugar llamado "La bola dorada" donde la Policía hallo propaganda Neonazi y una pistola de gas.

La policía informó que el grupo había estudiantes, obreros y desempleados de los cuales 10 fueron puestos en libertad y cinco permanecen arrestados en las dependencias policiales de la capital austriaca.

En Suiza, en tanto, el Comité Internacional de la Cruz Roja (CICR) desmintio las acusaciuones sobre la supuesta ayuda que prestó a criminales de guerra Nazis al termino de la segunda guerra mundial.

Fuestes del CICR consideraron que el organismo internacional pudo otorgar algun documento de identidad por razones humanitarias pero eso no significa que grupos Nazis hayan recibido ayuda para escapar en Europa.

En Argentina la semana pasada se abrieron los archivos sobre criminales de guerra Nazis que emigraron a ese país luego de su derrota en la segunda guerra mundial. el Ministro Argentino del exterior, José Luis Manzano acuso a la Cruz Roja Internacional y el vaticano de otorgar documentos para que los Nazis pudieron viajar a otros países.

El viernes pasado el vaticano desmintio esta versión y solo reconocio que el Papa Pio II autorizó ayuda para individuos y organizadores judias durante y después de la guerra.

Por su parte, el rabino judio

Pase a la Pag. 2 Secc. C

CHACHALA
Por Cuchi Cuchi

Nuevamente mal anda ...odolfo Pérez Orta, ...legado del ISSSTE en ...ayarit en materia de ...restar servicios a los ...erechohabientes de esta ...erra de coras, ...uicholes, tepehuanos y ...exicaneros. Ahora ...esulta que Rodolfito ...ada vez que puede visitar ...a clínica del ISSSTE ...bicada a un costado del ...ospital General de Tepic, ...n el área de URGEN...IAS gusta introducirse al ...año de mujeres y de ...ombres para llevarse los ...rollos de papel sanitario...Incluso, el médico Ramón Barrón Zepeda, que se encontraba de guardia en la clínica este domingo pasado, comentó entre algunos de los pasantes internistas que tuvieran mucho cuidado cuando Fito Pérez Orta se hiciera el aparecido, porque le fascína hacerrle al mago, desaparece todo lo que se refiere a sanitarios para hacer sufrir a quienes tienen necesidad de eso, de hacer una necesidad. ¡CHAACHALA!

Podría suspender policía fiscal decomiso de vehículos extranjeros perdidos

Gómez Palacio, 16 de febrero.- La detención de autos ilegales de modelos posteriores a 1985 podría no darse totalmente en la entidad, debido a la inactividad de la Policía Fiscal, consideraron dirigentes de los partidos PRI, PT y PFCRN.

El presidente de la unión de propietarios de vehículos de procedencia extranjera- del Partido Revolucionario Institucional (PRI), Guadalupe Carrillo Muñoz, indicó que en caso de aplicarse la disposición, será hasta después del 29 de febrero.

Señaló que la Policía Fiscal no ha detenido a sus afiliados y reconoció que de unas 2,500 unidades registradas en su padrón, sólo 8 se exceden del modelo 1984.

Por su parte, David Ruiz Sánchez, Líder del Partido del Trabajo (PT) en el municipio, mencionó que las autoridades no realizarán una campaña intensiva de incautación y se concretarán a recoger "uno que otro vehículo extranjero" que se les cruce por el camino.

El Partido del Frente Cardenista de Reconstrucción Nacional (PFCRN) anunció que la Secretaría de Hacienda está por aceptar un convenio para entregar en prestamo las unidades a sus propietarios, ante la imposibilidad de recoger los autos ilegales. (NOTIMEX)

Mataron en *Las Víboras* a un vecino de la Colonia Menchaca

Dos impresionantes golpes en la cabeza presenta el cadáver de Antonio Sánchez Almaráz, quien hasta el día de ayer viviera en la calle Iturbide número 264, de la colonia Menehaca, y que en las primeras horas de la madrugada de ayer fuera descubierto en el conocido balneario de las "Víboras", ubicado en la salida de Tepic a Mazatlán.

Por los informes proporcionados, el hoy occiso, estuvo ingiriendo bebidas alcohólicas durante gran parte de la noche, pues la autopsia así lo reveló y, se presume que pudo haber sido asesinado en las primeras horas de la madrugada de ayer.

El cráneo del occiso estaba practicamente destrozado. También presentaba un golpe en la nuca, por lo que se deduce que pudo haber sido atacado por la espalda.

Detienen a más de 200 personas por participar en protestas

Argel.- Al menos 240 disidentes fueron detenidos hoy en Argelia debido a su participación en diversas protestas violentas desde el pasado 4 de febrero, informaron autoridades locales.

La agencia EFE indicó que unas cinco personas fueron arrestadas en el Puerto de Skikda, uno de los mas importantes exportadores de gas natural, mientras en Guelma, localidad vecina, la policía detuvo a 43 personas acusadas de ocasionar disturbios.

En Bukarik, 30 kilómetros al sur de Argel, unas 65 personas fueron detenidas, a 38 se les concedio libertad provisional.

En el estado de Batna, 430 kilómetros al sureste de Argel. 165 personas fueron arrestadas acusadas de destruir bienes de la nación durante los enfrentamientos entre jóvenes y miembros del ejército el pasado 4 de febrero frente a un tribunal donde era juzgado un imán, (jefe de una mezquita) los incidentes, que duraron mas de una semana, dejaron cerca de 30 personas muertas y más de 50 heridos.

En la ciudad de Oren, en el oeste de Argelia, un militante del Partido de los Trabajadores (PT), organización con tendencia, Trotskista, fue condenado a un año de cárcel luego de que el pasado 4 de febrero la policía lo detuvo por pegar propaganda en la calle.

El PT es el único partido argelino que tiene como una mujer, Luisa Han denuncio la represión vive en el país y liberación de los presos y el respeto de las democráticas.

(NOTIMEX)

Podría suspender

repiten de manera continúa en las producciones radiales, mientras invitan a la población a acudir a la plaza de la revolución.

Los restos del Sargento Pérez Quintosa serán expuestos a partir de las cuatro de la tarde en la base del monumento a José Martí en la plaza de la revolución.

Los nueve cubanos acusados del asesinato los agentes en el centro naútico de Tarará, son procesados en esta capital.

El fiscal general del país solicitó al tribunal supremo ratifique la pena de muerte contra dos de ellos: Luis Miguel Almeida Pérez, de 24 años de edad, y René Salmerón Mendoza, de 22 años.

Los otros siete fueron sancionados con condenas que van de 30 a 40 años de privación de la libertad.

A principios de la próxima semana, el tribunal supremo de Cuba ratificará o conmutará la pena de muerte contra los dos cubanos.

(NOTIMEX)

pablación nombres de otros cubanos que han sido asesinados "por salvar la revolución y el socialismo".

Canciones de los dos músicos mas populares de Cuba, Pablo Milanés y Silvio Rodríguez, se

Ratificará

denunció, fue torturada y violada en el poblado de Mixco, en el sur de esta capital.

Diana Ortiz, de 20 años de edad, sufrió más de 100 quemaduras de cigarrillo en el cuerpo, según informó un médico que la atendió en la nunciatura de Guatemala.

La religiosa, tuvo que abandonar el país 48 horas después de su liberación.

El abogado Paul Soreff presentó una demanda en una corte de Estados Unidos contra el ex ministro de la defensa, General Alejandro Gramajo, por 11 millones de dólares, como compensación por el secuestro, tortura, violación y difamación contra la religiosa.

El ex presidente Vinicio Cerezo anotó en fecha que su ex ministro de la Gramajo, "es inocente acusación que se le fo injusta.

El fiscal especial, Fe Beltrañena, dejó entr posibilidad de que Gr requerido por los tribuna que declare respecto a la que hiciera del general Gr

La presidenta del Gr Apoyo Mutuo (GAM), Montenegro de García una cinta magnetofónica declaraciones de la mo sulina, en las que se da co que "personas desconocid habían estado amenazad

Junto con Diana Ortiz l amenazadas de muerte Ma Leanch Mary Elizabeth B y Darlene Chmeclewski, p supuesta vinculación a la g rilla.

El General rechaz acusaciones y dijo que el c la monja Diana Ortiz habr "autosecuestro" y que él n había sido de tipo pasional.

Esto provocó reacciones iglesia católica, la que ad anuncio el posible tablecimiento de una dem contra el estado de Gua por difamación" (NOTIME

Ratifica

le impuso una sentencia años y de dos a Enrique Rosa Guerra.

El consejo de estado de presidido por Fidel Castro dar a conocer en los pr días la decisión de que su facultad de gracia p condenados a pena de por fusilamiento.

(NOTIMEX)

Arrestan

estadunidenses, Marvin H ailó al vaticano que abr claves de la postgu asegure que José Ma médico responsable del de concentración de Auschw quien viajó a buenos ai 1985, pudo escapar gracia pasaporte de la Cruz R omitido por recomendaci vaticano.

Historiadores de la pol cristianismo aceptaron la especie de simpatizante Nazismo en el vaticano d desecharon la idea de política oficial para ayuda capar a los Nazis. (NOTIME

Atropellan

presentar ningún sím delicada.

En tanto, la patrulla M Dirección General de Tran Transportes, se dedicó a bo el auto infractor que se d fuga después de haber ch lado al policía.

Treinta minutos más tar automóvil VW, placas 6.38, propiedad de Alvaro Mercado, fue localizado calle Vicente Guerrero D donde fue levantado y lle corralón.

Mientras que el ciuda Luis Peck, vía domicilio Fraccionamiento Estadio dejado en su casa por un balancín del IMSS.

Lo anterior fue informa el oficial de Tránsito Valasco.

"Queremos

En la Bodega del Mueble

NO LE CUESTA MAS !

T. V. Hitek CMR-9460 20" s/c
de 1'224,695 a
$ 1'049,000

T. V. Hitek CMT-4725 14" c/r
de 1'205,354 a
$ 1'033,000

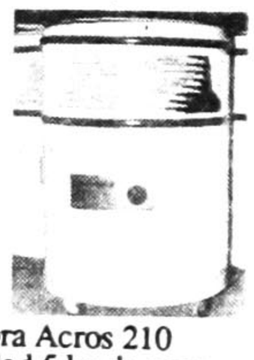

Lavadora Acros 210
capacidad 5 kg de ropa
de 1'052,850 $ 895,000

Refrigerador Westinghouse Mod. 145
de 13 pies cúbicos de 3'006,654 a
$ 2'577,000

Grabadora Hitek TWP-710-A
de 413,195 a
$ 369,000

Colchón Celeste Mat
ideal para un buen descanso
de 373,000 a $ 282,500

Allende 43 Pte.
Calle 6 #34 Col. Rodeo
Abierto de
Lunes a Sábado de
9:30 a 19:30 hrs
Tepic, Nay.

Tramitamos su crédito FONACOT

Aceptamos sus tarjetas de crédito BANAMEX, BANCOMER, CARNET.

Compre en La Bodega del mueble y guarde su dinero sobrante

...Y PIENSAME ENTRE TUS SILENCIOS

Toma del viento, el pesado
el calcinante
el de verano
el que hinchaba
las velas de tu barca
nuestra barca
que a diario
remontaba el horizonte
para arder
en el fuego del ocaso

Toma del viento, la brisa
que en tus manos
se hizo canto
y tus mejillas cubrió
con diamantes de rocío
llanto de noches que se van
que nunca vuelven

Toma del tiempo
los minutos ignorados
que quedaron sepultados
a la sombra de los vertios
los verbos
que se agitan y desisten,
aquella barca
que ahora se desliza indiferente
navegando los olvidos

Busca el faro
de una estrella abandonada
cubre tu cuerpo
de arenas dolorosas
y piénsame entre tus silencios

Daniel Valdez

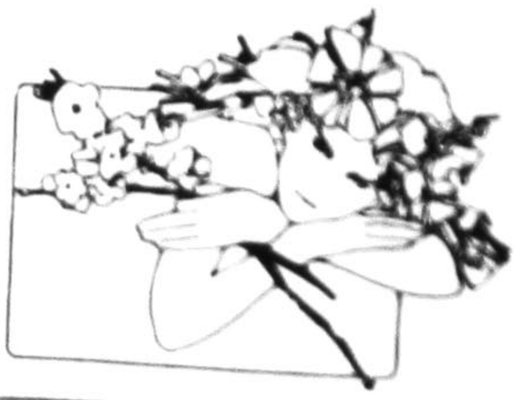

Suscríbase a MERIDIA de Na

CADA PESO CUENTA

Si el patrón paga mis cuotas
del Seguro Social
de acuerdo a lo que realmente gano
(salario integrado),
podré disfrutar
de los beneficios
que me correspondan.

La actual Regularización
Voluntaria de Patrones
es la última facilidad
que brinda el Seguro Social
que concluye
el 30 de abril de 1992.

INSTITUTO MEXICANO DEL SEGURO SOCIAL
SEGURIDAD Y SOLIDARIDAD SOCIAL

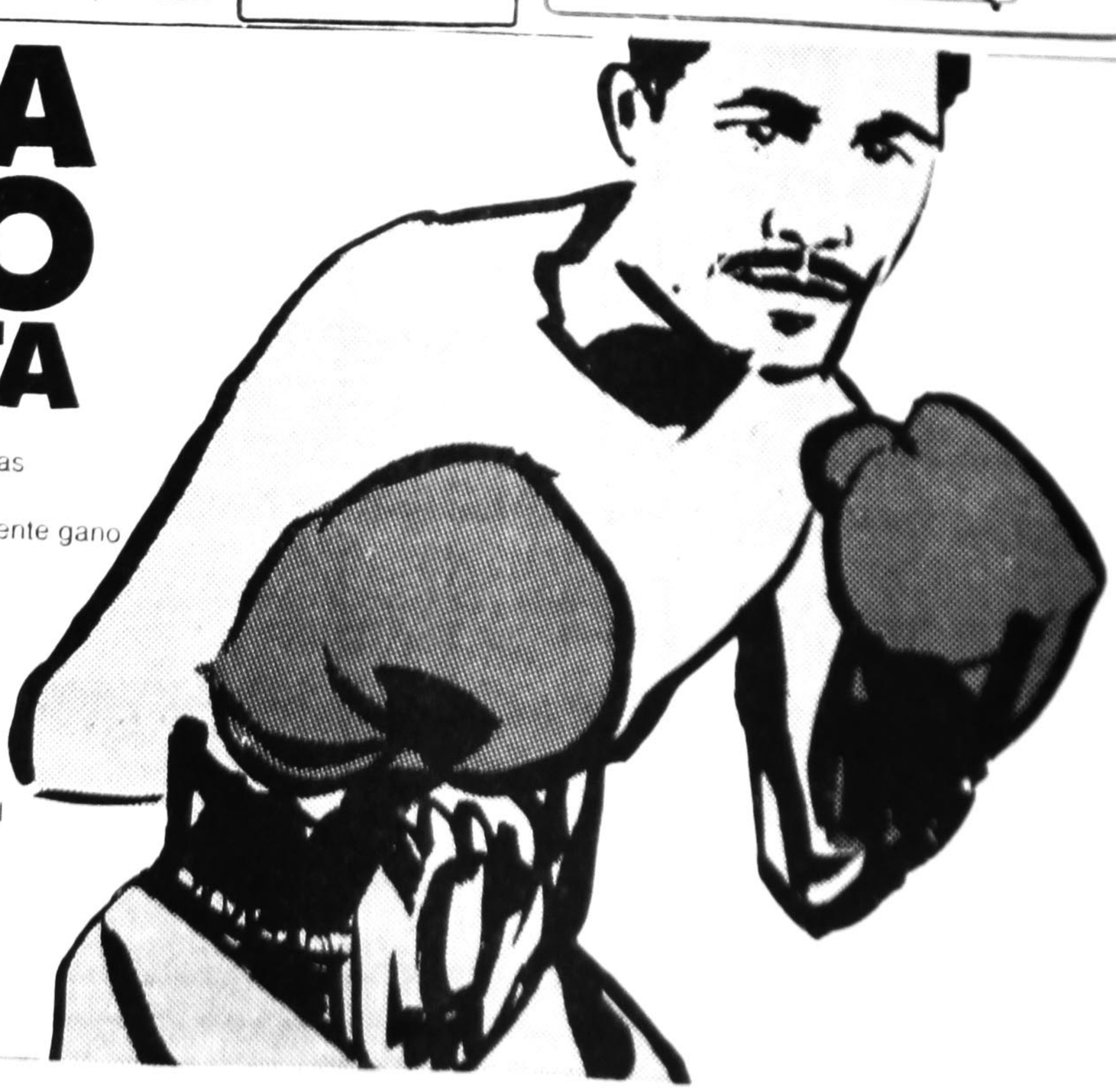

REFACCIONARIA
GUTIERREZ
Extenso surtido en refacciones
A los mejores precios
Insurgentes y San Juan

Tepic, Nay; Lunes 17 de Febrero de 1992

MUNDO DEPORTIVO

RECTIFICACIONES DE NAYARIT
EN MOTORES...
RECTIFICACION PROFESIONAL II
Para todas las marcas en general
Av. Insurgentes y San Juan
TELS 3-65-05 Y 3-64-00

Permin Zurbriggen, el gran esquiador italiano.

El estadounidense Tracy Patterson ante el ganador Zaragoza-Jacob

México.- El estadunidense Tracy Patterson se enfrentará en el cuadrilátero del "Madison Square Garden" de Nueva York el 30 de mayo próximo, contra el vencedor de la pelea entre el mexicano Daniel Zaragoza y el Fránces Thierry Jacob.

El dicha contienda, Zaragoza defenderá su título supergallo en Calais, Francia, el 6 de marzo.

El campeón mundial saldrá a la ciudad el próximo día 23 para promocionar el combate y posteriormentem viajará al lugar en donde se realizará la pelea

Por otras parte, el promotor Humberto López, con la aprobación de la comisión de box de Mérida, iniciará sus funciones el próximo día 22 de febrero entre Alberto Jiménez y Alcibiades Palma, a diez asaltos en la división mosca.

Habrá inovación en las funciones que promoverá López y que consiste en un tablero electrónico en el que aparecerán las puntuaciones de los jueces al finalizar cada asalto, esto lo aprobó la comisión de box de esta entidad, propuesta que fue rechazada por la del Distrito Federal.

Mientras tanto, Marcos Villasana abandonará definitivamente la división pluma, para pelear en la de superpluma y ligero, para ello, se encuentra entrenando para próximos combates en los que aún no sabe el rival ni la fecha. (NOTIMEX)

Seguidores del Real Madrid, condenados a prisión

Oviedo España.-Por causar lesiones y destrozos antes de un encuentro en Oviedo, el pasado 11 de septiembre, entre su equipo Real Madrid y el Sporting de Gijón, fueron condenados a prisión diecisiete fanáticos.

Antes de ese partido, los seguidores madridistas causaron destrozos en un puesto de feria, y ahí uno del grupo apuñaló a Jesús Angel Rodríguez por ser menor de edad, al agresor sólo fue sancionado con un mes de cárcel, al igual que a otros seis, tmabién menores.

Los otros diez hinchas, por ser mayores de edad fueron condenados a seis mese de cárcel, sin embargo, todos deberán pagar a los agredidos, así como a la propietaria del puesto, cantidades que van de los 100 a los 600 dólares. (NOTIMEX)

La soberanía hizo perder a los argentinos: Andrés Fassi

Ciudad Juárez, 14 de febrero.- La selección Argentina de fútbol fué eliminada del torneo preolímpico porque sus integrantes cometieron el error de menospreciar a sus rivales, consideró aquí el preparador físico del equipo mexicano de Cobras, Andrés Fassi.

El entrenador de nacionalidad Argentina, sostuvo que si sus compatriotas hubieran enfrentado el torneo con humildad, no hubieran perdido la oportunidad de asistir a Barcelona.

Argumentó que en el seleccionado de su país había jugadores con cuatro años de experiencia en primera división, cuatro enrolados con equipos europeos, y de los once titulares, cinco están tasados en un millón de dólares.

Subrayó que Argentina estaba considerada como favorito para conquistar el oro en la justa olímpica, por sus victorias en partidos amistosos sobre Italia, España, Alemania, Uruguay, Chile y México, "pero a la hora de demostrar, quedaron fuera".

A su vez, el mediocampista Argentino de Cobras, Sergio González, manifestó que le sorprendió la eliminación de la selección de su país ya que en juegos amistosos mostró mucha capacidad ofensiva. (NOTIMEX)

Jugarán las selecciones de futbol de Guatemala

Tegucigalpa.-Las selecciones de Guatemala y Honduras acordaron celebrar sus partidos de eliminatorias para el mundial "Estados Unidos 94", los días 19 y 26 de julio próximos.

El calendario de juegos de la fase eliminatoria rumbo al mundial entre los "Chapines" y los Catrachos", fue confirmado por la Comisión Nacional de Selecciones de Honduras.

Rafael Villeda Ferrari, directivo de la Comisión, dijo que el primer partido entre Guatemala y Honduras se realizará en el estadio "Mateo Flores", de Guatemala, el 19 de julio.

Mexicanos decepcionan en la Clásica de Gasparrilla

Tampa, E.U.- Sin un sólo mexicano ubicado etre los primeros lugares, conluyó este pasada decomitercera edición de las "Gasparilla Clasicc", ganada por el brasileño Valnor dos Santos y Wilma Van Onna de Estados Unidos en la rama femenil.

De los 14 mexicanos que iniciaron la salida de los 15 kilómetros de recorrido, el mejor ubicado fue Alejandro Cruz, quien entró en quinto lugar con 43:32 minutos, entre que el primer lugar fue para Dos Santos con 43:10.00 min. seguido de John F. Treacy de Greenwich con 43:15.00 min. y John Halkcorsen de Canadá con 43:17.00 min.

Jesús Herrera y Juan Quintanilla de México llegaron sexto y séptimo respectivamente, con tiempos de 43:27.00 min. y 43:34.000 min. respectivamente.

En mujres la estadounidense Wilma Van Onna logró el recorrido en un tiempo de 49:11.00 min., le siguieron su compatriota Judi St. Hilarie con 49:18 min, y la hungara Karolina Szabo 49:60.00 min.

Las dos mexicanas que participaron en la carrera, Palafox Cabrera y Teresa Bercenas, lograron los lugares 24 y 33 respectivamente Palafox realizó un tiempo de 54:22 .00 min y cu compatriota 57:07.00 min. (NOTIMEX)

El hondureño Juan Antonio Flores, entre los lesionados en Santos

Torreón.-El técnico de Santos, Rubén Maturano, continúa con problemas para conformar la alineación que enfrentará a los Pumas de la Universidad de México este domingo en estado Corona, ya que las lesiones persisten en algunos de sus jugadores.

El hodureño Juan Antonio Flores, Alvaro Torres, Sergio Pérez, Oscar Torres y Felipe Amezcua entre otros, no se han recuperado de sus respectivas lesiones, por lo que continuarán fuera de circulación en este encuentro, como sucedió en el partido ante Veracruz, el pasado domingo en Puebla.

Maturano busca amalgamar a lo mejor que dispone en estos momentos ante Pumas, en buscar de un buen resultado que le permita continuar sumando puntos en su grupo, pero la situación se presenta difícil para el conjunto local por tantos elementos del primer plantel, lesionados.

Pese a que Santos no contará con lo mejor de su plantel, la afición se ha volcado en las taquillas, por lo que se esperan lleno en el estadio Corona, que dejará una recaudación que oscila en los 200 millones de pesos, según versiones de la directiva.

En torno a la próxima junto de presidentes de los equipos de la primera división del Fútbol Mexicano, el próximo lunes en la capital de la República, Gustavo De Villa, dirigente de Santos, comentó que no llevarán ninguna ponencia a esa reunión.

La directiva de Santos Sed avocará a escuchar la orden del día, como son los puntos a tratar de los seleccionados mexicanos, tesorería, proyecto del próximo calendario de la temporada 1992-93. (NOTIMEX)

Krabbe, Bruer y Moeller suspendidas 4 años

Frankfort, Alemania.- La Federación Alemana de Atletismo (FAA), determinó la suspensión pero cuatro años a atletas Katrin Krabbe, Grit Breuer y Silke Moeller, acusadas de manipular muestras de orina para el control antidopaje.

La federación germana de la especialidad, tras una exhaustiva investigación, comprobó que las muestras de orina de las atletas que eran destinadas a la muestra de orina de las tres deportistas dieron idéntico resultado lo que para la FAA indica que ellas intervinieron directamente en el asunto.

Los análisis fueron practicados por director del Instituto Control de Drogas de Colonia, Manfred Doenike, los cuales fueron realizados exacta, ordenada y minuciosamente. "No cabe la menor duda de que las muestras provienen de la misma orina o el mismo envase, en el que también se pudieron mezclar", dice el texto de la declaración.

Los resultados también fueron confirmados por expertos, a solicitud de las mismas atletas y por la propia FAA, que analizaron las muestras.

Krabbe consiguió en Tokio los títulos mundiales de 100 y 200 metros planos, Breuer ganó medalla de plata en 400 y Moeller fue campeona mundial de 100 y 200 metros planos en Roma 1987.

(NOTIMEX)

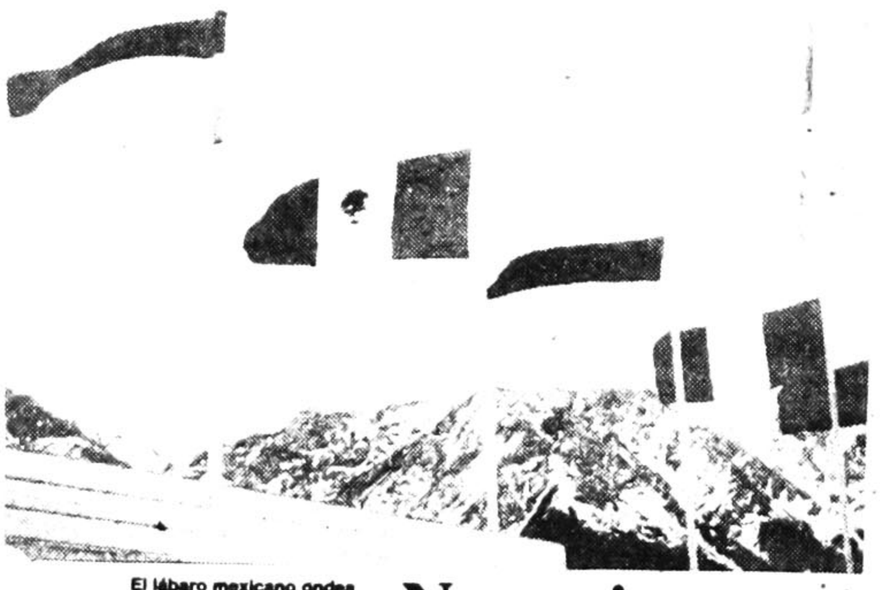

El lábaro mexicano ondea también en Albertville 92.

Becker y Courier se clasificaron semifinalistas en Bruselas

Bruselas.-El tenista alemán Boris Becker y el estadounidense Jim Courier, se clasificaron semifinalistas del torneo de Bruselas, Bélgica.

Becker eliminó en cuartos de final a su coterraneo Carl Uwe Steeb, por 6-3, 7-6 (7-3), mientras que Courier venció a Alexander Volkov, de la comunidad de Estados Independientes (CEI), 7-7 (8-6), 7-6, 7-5.

El torneo tiene una bolsa de 800 mil dólares para premios. (NOTIMEX)

Naranjeros reforzará su ofensiva

Hermosillo.-En la próxima temporada de la Liga Mexicana del Pacífico de Béisbol, los campeones Naranjeros de Hermosillo fortalecerán su ofensiva con jugadores que estuvieron lesionados durante la campaña anterior.

El gerente del conjunto local,

Pase a la pag. 2

El juicio de Tyson fue un caso político: "Miss América Negra"

Miami.- El boxeador estadounidense Mike Tyson fue juzgado por la estructura del poder, que se preocupa por la presencia de negros influyentes en el país, afirmó aquí "Miss América Negra", Sharmell Sullivan.

"Me es difícil comprender que no haya habido una duda razonable en el caso de Tyson", dijo a la prensa, la reina de belleza de 21 años de edad. "Conversé con el -Mike Tyson-, y tengo dudas razonables", añadió.

Sharmell Sullivan conoció la joven de 18 años, que acusó a Mike Tyson de violarla la noche del 19 de julio en un hotel de Indianápolis.

"Miss América Negra", realizó una visita al Centro de Detención de Mujeres de Miami y mencionó que "todo el juicio de Tyson fue político".

"Están dando un ejemplo con Mike Tyson, y eso no me gusta, la joven es también una víctima, porque la han usado para deshacerse de él", añadió.

Indicó "pienso que Mike Tyson es una amenaza, debido a que es "negro" y tiene poder económico. Pienso que se va más allá de un juicio de violación".

Sullivan se ganó la audiencia de 30 prisioneros y empleados de la cárcel y motivó a las presas a educarse, pero dijo "como los libros de texto no dan una versión correcta de la historia de los "negros", aconsejo que no acepten cualquier cosa que les presenten. (NOTIMEX)

La Jaiba Salazar por el título mundial supermosca

Los Angeles, Cal.- El púgil mexicano Armando "Jaiba" Salazar disputará el campeonato mundial supermosca versión del Consejo Mundial de Boxeo (CMB), al monarca Sunkil Hong, el próximo mes de marzo en la ciudad de Seúl, capital de la República del Sur.

El agente de boxeadores Leonardo Baldonado confirmó que sólo falta definir la fecha del combate titular entre el mexicano y el coreano, aunque adelantó que podría ser el 14 o 21 del mes que se avecina.

Asimismo señaló que las partes ya firmaron el contrato respectivo y que ésta ya está en las oficinas del CMB. (NOTIMEX)

Uruguay definió a su equipo Copa Davis para Serie Vs México

Montevideo.- El capitán y técnico del equipo Copa Davis de Uruguay, José Luis Damiani, designó a los cuatro tenistas que representarán a esta nación sudamericana en su serie del próximo mes, ante su similar de México, por la zona uno de América.

La serie Copa Davis se disputará los días 27, 18 y 29 de marzo, en el "Carraco Lawn Tenis" de Montevideo sobre canchas de arcilla. El país ganador podrá ascender al grupo mundial de la ensaladera de plata.

Diamiani designó a Marcelo Filippini, Diego Pérez, Víctor Calderelli y Enrique Pérez Cassarino. Federico Serra suplente y Philp Pinet el segundo entrenador.

Filippini y Diego Pérez serán seguramente los singlistas, ambos participarán en dos torneos de la Asociación de Tenistas Profesionales (ATP), que se jugarán como práctica en canchas de arcilla en Túnez y Brasil.

"México tienen tenistas experimentadas de mucho respeto, sin embargo estamos en condiciones de ganar, máximo ahora que estaremos jugando como locales, lo que significa una ventaja, afirmó Damiani.

El año pasado en México, el Conjunto Azteca derrotó a los uruguayos 5-0, en la final de la zona I americana, asegurando el pase al grupo mundial, pero después Holanda hizo descender nuevamente a los mexicanos a la segunda división.

"En la serie disputada en México, nuestros jugadores no rindieron lo que deberían, la superficie de juego nos perjudicó, aquí, ante nuestro público y en nuestra cancha será muy diferente", finalizó Dimiani. (NOTIMEX)

CONADE apoyará el premio ciclista juvenil: RGR

México, 14 de febrero.- El titular de CONADE, Raúl González Rodríguez firmó la convocatoria en la que se compromete dicho organismo respaldar al gran premio ciclista juvenil, a efectuarse aquí del primero al tres de mayo venideros.

Para organizar esta competencia se cuenta, además, con el apoyo de la Confederación Deportiva Mexicana (CODEME), el Departamento del Distrito Federal (DDF), la Federación Mexicana de Ciclismo Amateur, el gobierno del estado de México y Promoción Deportiva del Distrito Federal (PRODDF).

Se competirá en dos categorías y será en juvenil "B" (15 y 16 años) y nuevos valores (17 a 19 años).

Por otra parte, se dió a conocer que la primera generación de entrenadores deportivos del estado de Oaxaca, integrada por 40 personas, egresada de esta institución el 29 de febrero entrante.

Dicha generación se sumará a la tarea que indica la política del deporte nacional y dentro marco de la ley de estím fomento del deporte, que siste en brindar el mayor so a la promoción del depo alto nivel.

Finalmente, fueron insta en Monterrey, Nuevo L siete módulos regionales parte del programa nacion talentos deportivos, con lo se cuenta ya con 31 en dentro de la Repú Mexicana.

Los demás estados que estos módulos son Camp Coahuila, Durango, Oa Querétaro, Tabasco y Tla en donde se practicarán las ciplinas de beisbol, halter volibol, sofbol, polo acu gimnasia rítmica, natación letismo, entre o (NOTIMEX)

Don Heikel quiere regresar a jugar con Hermosillo

Hermosillo.-El lanzador estadounidense Don Heinkrl, dijo que está listo para regresar a los Naranjeros de Hermosillo en la próxima campaña de la Liga Mexicana de Béisbol del Pacífico.

Calificó a Hermosillo como una ciudad muy tranquila para vivir con la familia, aparte de que los de directivos del equipo son personas conocedoras del béibol y están atentos al mínimo del jugador.

Heinkel fue de los brazos confiables de los Naranjeros en la recta final de la temporada y los ayudó para conquistar el campeonato, pero los reglamentos quedó fuera de la serie del Caribe de béisbol que se realzó del cuatro al nueve de febrero, en esta ciudad.

En la serie del Caribe, Don Heinkel fue impugnado por Puerto Rico, en torno a su registro en el béisbol de la Liga Mexicana.

El lanzador fue dado de alta después del 15 de diciembre, motivo por el cual no pudo participar en el clásico caribeño, en el cual, uno de los puntos de sus estatutos establece que debe ser registrado antes de esa fecha. (NOTIMEX)

Naranjeros

Marco Antonio Manzo, expresó que para la siguientes versión del circuito invernal, se incorporarán a los Naranjeros, el receptor Omar Rojas y el primera base y jardinero, Cornelio García.

Recordó que ambos jugadores fueron sometidos a operaciones antes de iniciar el calendario invernal, motivo por el cual no participaron con Hermosillo.

Expuso que el lugar de Rojas fue ocupado por José Luis Luna, quién llegó prestado de los Cañeros de los Mochis, mientras que García fue sustituido por Eduardo Jiménez, jugador propiedad de los Potros de Tijuana.

Luna cumplió a la defensiva atrás del Petágono y Jiménez conectó 13 cuadrangulares y remolcó más de 40 carreras a la registradora, al actuar como quinto bat de Hermosillo. (NOTIMEX)

Robson del PSV no dirigirá la selección de Holanda por intervención quirúrgica

Amsterdam.- El técnico inglés, Bobby Robson, de 58 años de edad, entrenador del equipo holandés PSV Einfhoven y ex seleccionador del representativo inglés de futbol, fue intervenido quirúrgicamente, por lo que no podrá dirigir a su equipo durante varias semanas.

La operación consistió en extirparle parte del intestino grueso, y aunque no se precisó el tipo de dolencia que sufre Robson, si se afirmó que deberá recuperarse en un tiempo considerable.

Mientras el inglés siga convalenciente, el responsable del PSV será su primer ayudante, el ex internacional danés Frank Arnesen, sin embargo se sabe que el PSV no renovará el contrato de Robson, que finaliza el próximo mes de junio. (NOTIMEX)

Dos nuevas marcas mundiales en atletismo bajo techo

Madrid.- Las marcas mundiales en los sesenta metros planos ambas ramas, fueron mejoradas por la jamaiquina Merlene Ottey y el estadounidense Andre Cason, durante la reunión atlética que se efectúa en esta capital española.

Ottey registró un tiempo de 6:96 segundos. Es decir, cuatro centésimas menos que la marca anterior impuesta por la holandesa Nelli Coman en este mismo Palacio de los Deportes, el 23 de febrero de 1986.

Por su parte, Cason, logró mejorar su propia marca mundial que era de 6.45 segundos, al parar los cronómetros en 6.41 segundos.

El registro anterior fue puesto el 29 de enero pasado Ganic Bélgica.

Este mismo tiempo fue registró el canadiense Johnson en el Campeo Mundial de 1987, efectuado Indianápolis, pero ese tie fue anulado por dop (NOTIMEX)

Nelson Piquet de la fórmula uno a las 500 millas de Indianápolis

Río de Janeiro.- El piloto brasileño de Fórmula Uno, Nelson Piquet, no correrá esta temporada el campeonato de dicha especialidad, sino que participará en las 500 millas de Indianápolis.

Piquet decidio cambiar la Fórmula Uno por la Fórmula Indy, después de no conseguir llegar a un acuerdo con las escuderías que parcipan en el campeonato mundial de el máximo circuito de automovilismo para tomar el presente año.

"Ya había pensado que sólo correría en la Fórmula Uno si me daban un auto competitivo, sostuve pláticas con diferentes escuderías, pero no llegamos a ningún acuerdo y se me pre una propuesta buena para solamente las 500 milla Indianápolis", expresó el veces campeón mundial de

"Participar en esta prue un nuevo desafío, ya que es de la competen automovilística más impo del mundo", dijo el piloto, informó que viajará dentro tres semanas a los Esta Unidos para iniciar entrenamientos, sin embargo reveló el nombre de la escu que lo contrate. (NOTIMEX)

El mexicano Roberto Alvarez terminó la prueba de esquí

Les Saisies 15 de febrero.-El mexicano Roberto Alvarez terminó la prueba de esquí de fondo (15 km) y ocupó el lugar número 94 de ese evento de los Juegos Olímpicos de invierno que se efectúan en Francia quedado a 29 minutos 36 segundo, tres décimas del ganador.

Otros cuatro competidores latinoamericanos, todos ellos argentinos, Luis Angel Mansilla (A 17:54.1), Guillermo Alder (A 20:31.3), Sebastian Memo (A 26:22.1) y Diego Prado (a 31:03.3), ocuparon los lugares 87,92,93 y 95 respectivamente.

GRUPO AUTOPARTES
Y
AUTO PARTES DE INSURGENTES

Te ofrece en este mes de la amistad
UN GRAN PAQUETE PROMOCIONAL
En la compra de sus llantas GENERAL, el montaje y la revisión de la suspensión para su automóvil es totalmente

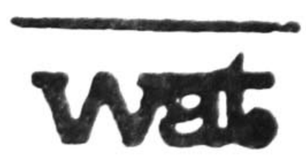

GRATIS
Además

50% + 5%

De descuento

En todos los amortiguadores, suspensión y dirección

Estamos en:

AV. INSURGENTES 232 OTE.
TELS. 3-40-13, 3-40-06, 3-09-91 y 3-10-23

AV. INSURGENTES 270 PTE.
TELEFONO 3 20 19

TEPIC, NAYARIT